חדשות חוץ	5
כלכלה	6–8
חינוך אחר	11–12
כל דבר	13
ספורט	14–15

בתוספת חינוך אחר: נשים, נחשים ופרסומת; הדוגמה היפנית והחינוך האמריקאי. (עמ' 11–12)

אפרים דוידי מנווה בין דוד לוי לחואן דומינגו פרון: אריה צמחוני. (עמ' 9)

ברברה סטרייסנד הלכה הביתה עם שני אמי, קנדיס ברגן קיבלה פסלון זו השנה החמישית ברציפות. כל הזוכים. (עמ' 10)

דבר

דבר יום שלישי י"ז באלול תשנ"ה 12.9.95 גליון 21657

16 עמודים. המחיר 3.50 ש"ח (כולל מע"מ) באילת 2.99 ש"ח

נלכדו רוצחי המטיילים בוואדי קלט

אוהד בכרך ואורי שחור נרצחו לפני חודשיים בידי 3 תושבי קלקיליה, חברי החזית העממית; לאחר הרצח נמלטו לאוטונומיה; אחד מהם יצא מיריחו – ונלכד בידי השב"כ; השניים האחרים עצורים בידי הפלסטינים; ישראל תדרוש את הסגרתם

מאת און לוי ונתן רועי

שירות הביטחון הכללי, צה"ל ומשטרת ישראל, חשפו את חוליית המחבלים שביצעה את רצח שני המטיילים, אוהד בכרך מבית אל, ואורי שחור מרעננה, לפני חודשיים בוואדי קלט.

החוליה השתייכה לארגון החזית העממית של ג'ורג' חבש, ויצאה לביצוע הפיגוע מהעיר יריחו. אחד מחברי החוליה, ג'מאל אמין מוצטפא זייד, בן 26 מקלקיליה, נלכד והודה במעשה. שלושה נוספים נלכדו, ככל הנראה, על ידי הרשות הפלסטינית ביריחו. ישראל תתבע את הסגרתם, על מנת להעמידם לדין בישראל.

הרצח בוצע ב־18 ביולי. על פי החשד, בתאריך זה יצאו שלושת המחבלים לוואדי קלט, כדי לרצוח מטיילים ישראלים. כשנתקלו באוהד בכרך ובאורי שחור, הרגו אותם, נטלו את נשקם ונמלטו ליריחו.

מוצטפא זייד נלכד לפני יותר מחודש בידי השב"כ, כשיצא מיריחו. בחקירתו הודה שהוא ושני פעילים נוספים של הארגון רצחו את בכרך ושחור.

מוצטפא זייד השתחרר מהכלא ב־1994, לאחר שריצה ארבע שנות מאסר בגין פעילות צבאית במסגרת החזית העממית. עם שחרורו, חידש את פעילותו במסגרת הפלג הצבאי של אותו ארגון.

שני הרוצחים האחרים הם יוסף מחמוד אחמד רשאד, בן 24, ואחמד עלי אחמד ראצי, בן 26. גם שניהם תושבי קלקיליה.

ההורים: צה"ל אשם

היועץ המשפטי לממשלה, מיכאל בן יאיר, יכין בימים הקרובים שלוש בקשות הסגרה מהרשות הפלסטינית, להסגיר לידי ישראל את הרוצחים מוואדי קלט. מדובר בשני המחבלים שנמלטו ליריחו ובאדם שלישי בן נעורה.

יהודית ודב שחור, הוריו של אורי, פנו באמצעות עו"ד יורם חג'בי לפרקליט הצבאי הראשי אורי שוהם, בדרישה לפתוח בחקירה למציאת האחראים לרצח בנם.

לטענת ההורים, ואדי קלט מושך מטיילים רבים, ובכניסה לוואדי אף מוצב שלט המברך את הבאים במלים "טיול נעים". זאת, בעוד שבעקבות הרצח אמר אלוף פיקוד המרכז אילן בירן, שאסור לטייל בוואדי.

לטענת ההורים, רשויות הצבא לא דאגו ליידע את הציבור על סכנת הטיול בוואדי קלט. אם היו עושים כן, הם טוענים, היה נמנע רצח בנם.

יהודית שחור קראה לראש הממשלה יצחק רבין, לדרוש את הסגרת רוצחי בנה לפני שיחתום על הסכם עם הפלסטינים ויאשר אותו. "אי־אפשר להגיד שאבן גוללה מעל ליבי. ההרגשה היא קשה וכבדה", אמרה לכתב עתים. "את בני איבדתי, כך שלנו זה כבר לא יעזור".

דלתיים פתוחות למתנה. מרקוס קלינגברג (77), שהורשע בריגול לברית־המועצות ונידון לעשרים שנות מאסר, הובא לבית־המשפט העליון לדיון בבקשתו להשתחרר בשל מצב בריאותו (צילום: יסלאש 90"/ באדיבות "מעריב") ● ראה עמ' 4 ●

קצין צה"ל נפצע ושלושה מחבלים נהרגו בשתי היתקלויות בדרום לבנון

מאת און לוי ואורי שרון

קצין צה"ל נפצע ושלושה מחבלים נהרגו בשתי תקריות שאירעו אתמול בעמק אחד ברצועת הביטחון בדרום לבנון. שלושת המחבלים היו בדרכם לבצע פיגוע נגד חיילי צה"ל וצד"ל. הרמטכ"ל, אמנון ליפקין שחק, אמר לפני ימים אחדים כי צה"ל ירדוף אחר מחבלי החזבאללה, וכי להערכתו הארגון נמצא במצוקה רבה נוכח הפעילות המסיבית של חיילי צה"ל בגזרה.

סרן אורי פולק, בן 25 מכרמיאל, מ"פ בגולני, נפצע באורח בינוני באחת ההיתקלויות. הוא פונה במסוק לבית החולים "רמב"ם", נותח ואושפז במחלקה האורטופדית. מכיתת מחבלים נמסר שהחייל נפגע מקליעים בשעת ערב ונכנס לחדר הניתוח.

שלושה מחבלים שהתכוונו לבצע פיגוע נגד חיילי צה"ל וצד"ל בדרום לבנון נהרגו בהיתקלות עם חיילי צה"ל. ההיתקלות עם המחבלים אירעה אתמול בשעות הבוקר באזור תלוזה שבגזרה המרכזית של אזור הביטחון.

כוח גולני שהיה בפעילות מבצעית באזור זיהה חוליית מחבלים. חיילי הכוח פתחו במרדף אחר המחבלים, כיתרו את החוליה ופתחו לעברה באש. תוך חילופי אש מטווחים קצרים נהרגו שניים מהמחבלים.

כך נבר פתחו המחבלים בירי מאסיבי של מרגמות וטילים מהכפרים מגדל סלים, קבריכה ושקיף שבצפון לאזור הביטחון. המחבלים ירו לעבר מוצבי צה"ל וצד"ל שבגזרה המרכזית ולעבר כוחות צה"ל שנתקלו במחבלים. על פי הערכה של גורמי צבא ירי המחבלים נועד לסייע בחילוץ החוליה שנתקלה עם הכוח מגולני. כוחות צה"ל וצד"ל השיבו אש לעבר מקורות הירי, והמשיכו בסריקות אחר מחבלים נוספים.

לאחר התקרית הוזעקו מסוקים של חיל האוויר, שסייעו במרדף אחר המחבלים. לאחר כמה שעות נתקלו החיילים במחבלים נוספים. גורמי צבא בפיקוד הצפון אמרו אמש כי ייתכן שמדובר בחלק מהחוליה שנתקלה בשעות הבוקר בכוח של גולני. במהלך חילופי האש עם החוליה נהרג מחבל נוסף.

בהיתקלות זו נפצע קצין צה"ל בפצעים בינוניים מאש המחבלים. הוא הועבר באמצעות מסוק של חיל האוויר לבית החולים רמב"ם בחיפה.

גורמים בכירים בפיקוד הצפון שיבחו את פעילות הכוח, והדגישו כי מדובר בפעילות בשטח קשה, סלעי וסבוך צמחיה. "הכוח פעל על פי הנורמות. החיילים ביצעו מרדף תוך תיאום ותגובה להגיע למגע עם המחבלים. החיילים התנועה, ירו, והרגו את המחבלים", אמר גורם צבאי בכיר בפיקוד הצפון.

בחודש האחרון נהרגו במהלך פעולות של צה"ל כעשרים מחבלים. "נמשיך לפגוע במחבלים. החזבאללה ספגו בימים האחרונים כמה מכות, והיו להם נפגעים. הפעולות של צה"ל ומספר המחבלים שנהרגו מטריד את המחבלים, והם מנסים להגביר את המתח. נמשיך להכות במחבלים בכל מקום שנמצא אותם", אמר גורם צבאי בכיר.

הרמטכ"ל, אמנון ליפקין שחק, אמר בשבוע שעבר כי "החזבאללה הגביר את הירי לעבר מוצבי צה"ל וצד"ל מתוך כפרים שמצפון לאזור הביטחון, הן בגלל הלחץ שבו הוא מצוי, והן כדי להשיג מטרות מוראליות בעקבות הנפגעים מקרב המחבלים. נשתדל לא לתת לחזבאללה להשיג שום יתרון בעניין זה".

סרן אורי פולק שנפצע בלבנון מובל לחדר המיון בבית החולים רמב"ם (צילום: רוני שיצר/ באדיבות "מעריב")

רבין: התכוונתי שלא נרד מהגולן "מבחינה צבאית"

● עמ' 2 ●

ועדה שמינה שוחט ממליצה לייקר הסיגריות ב־4 עד 16 אחוזים

מאת אמנון אמר

ועדה ציבורית שמינה שר האוצר ממליצה לייקר את מחיר הסיגריות המיובאות ומייצור מקומי בשיעור ממוצע שבין 4 ל־16 אחוזים. אתמול הוגשו המלצות הוועדה לשר האוצר, אברהם שוחט, שנועד מייד לאחר קבלתן עם נציגי חברת "דובק", ונציגי יבואני הסיגריות. חברי הוועדה גיבשו שלוש חלופות לשינוי שיטת המיסוי על סיגריות, ועל שר האוצר יהיה לבחור את המתאימה ביותר. ככל הנראה, תשולב החלטתו של שוחט בחבילת המיסים שבכוונתו להביא לממשלה באמצע החודש הבא. אימוץ המלצות הוועדה יגדיל את גביית המיסים בכ־80 עד 160 מיליון שקל בשנה.

כל חברי הוועדה ממליצים לשנות את שיטת המיסוי הנוכחית, ולהנהיג במקומה שיטה חדשה שתתבסס על שילוב של מס בסכום קבוע ומס לפי מחיר הסיגריות השונות. סכום המס הקבוע יעודכן פעמיים בשנה בהתאם לעליית המדד.

אלה שלוש החלופות שהציעה הוועדה:

● לפי החלופה הראשונה, הנתמכת על־ידי מרבית חברי הוועדה, מחיר הסיגריות מתוצרת הארץ יישאר ללא שינוי, ואילו מחיר הסיגריות המיובאות יעלה בשבעה אחוזים (מחיר חפיסת מרלבורו, לדוגמא, יעלה מ־7 שקלים ל־7.5 שקלים). המחיר הממוצע של הסיגריות, מיובא ומייצור מקומי, יעלה בארבעה אחוזים, וההערכה היא שלא תהיה ירידה בצריכה. אם תיושם הצעה זו יגדלו הכנסות המדינה ממיסים בכ־80 מיליון שקל בשנה.

● לפי החלופה השנייה יעלה מחיר כל הסיגריות ב־16 אחוזים: חפיסת סיים תעלה ל־4.80 שקלים, ומחיר חפיסת מרלבורו יעלה ל־8.10 שקלים. ההכנסות ממיסים יגדלו בשנה הראשונה בכ־230 מיליון שקל. אולם בשל ירידה בצריכה הצפויה בטווח הארוך אם תיושם הצעה זו, תתייצב תוספת המיסים הקבועה על כ־160 מיליון שקל בשנה.

● לפי החלופה השלישית, בה תומך חבר ועדה אחד בלבד, יתייקר מחיר הסיגריות המקומיות ב־12 אחוזים, ומחיר הסיגריות המיובאות יוזל ב־11 אחוזים. מחירן הממוצע של הסיגריות יישאר ללא שינוי, ולא יחול שינוי בהכנסות ממיסים.

שוחט עדיין לא גיבש את עמדתו בנושא. במשרד האוצר ציינו אתמול כי בסופו של דבר עשוי שוחט לאמץ חלופה שונה מאלה שהמליצו חברי הוועדה.

משפטנים: בג"ץ לא יקבל החלטת ברק לא להעניק לפולארד אזרחות

מאת נתן רועי

משפטנים אומרים כי אין בסיס להחלטתו של שר הפנים, אהוד ברק, שלא להעניק אזרחות ישראלית לג'ונתן פולארד.

פרקליטו של פולארד, לארי דאב, הודיע עוד לשר הפנים הקודם, דוד ליבאי, כי יעתור לבג"ץ אם תידחה בקשתו לאזרחות, וגורמים משפטיים מאמינים כי גדולים הסיכויים שבג"ץ ייעתר לבקשתו.

פרקליטו של פולארד ביקש בעבר מליבאי להעניק לפולארד אזרחות ישראלית. הוא אמר כי פולארד מבקש אזרחות ישראלית בהקדם, כיוון שהוא חש כי הוא אזרח ישראלי לכל דבר ויהודי נאמן. הוא גם אמר לליבאי כי יעתור לבג"ץ אם לא תיענה בקשתו.

ברק הודיע לאחרונה לפרקליטו של פולארד כי לא יעניק לו אזרחות ישראלית.

רבו של פולארד, הרב אבי וייס, אמר כי "להחלטה יהיו השלכות קשות על מצבו הנפשי והרגשי". "פגשתי את פולארד לפני כמה חודשים, ולראשונה הוא היה מלא תקווה שבקשתו לאזרחות תענה. אין ספק שהוא יספוג מכה קשה מהחלטת השר, ותחושת הנטישה ממנה הוא סובל מאז מעצרו רק תתחזק", אמר הרב וייס.

רעייתו של פולארד, אסתר, ערכה בביקורה בארץ מסע שתדלנות נרחב למען הענקת אזרחות ישראלית לפולארד, בנימוק כי הדבר ישפיע על ועדת השחרורים האמריקאית, האמורה לדון בעניינו בסוף ספטמבר.

בי"ס ממלכתי־דתי בפתח־תקווה דורש מההורים לחתום על "הצהרת דתיות"

מאת יעל פישביין

הורים לילדים שביקשו להתקבל השנה לכיתות התורניות בבית הספר היסודי הממלכתי־דתי "יבנה" בפתח־תקווה, נתבעו לחתום על הצהרה בדבר דתיותם. ההצהרה כוללת שישה תנאים, בהם על ההורים לעמוד כדי שבית הספר יסכים לרשום את הילדים לכיתות התורניות.

סעיפי ההצהרה הם: "1. המשפחה שומרת שבת וכשרות. 2. הגברים במשפחה הולכים בכיסוי ראש תמיד. 3. תפילה במניין בשבת. 4. כל ילדי המשפחה לומדים במסגרות דתיות. 5. נכונות ההורים ליטול חלק פעיל בחינוך הילדים יחד עם בית הספר ומסורותיו התורניות ולהשתתף בפעילות ובשיעורים פרטיים בבית הספר, כפי שייקבע על ידי הנהלת בית הספר. 6. התחייבות להשתתף בנטל הכספי הכרוך בהפעלת הכיתות התורניות, כנהוג וכמקובל במערכת".

במכתב שנשלח אל ההורים נאמר, כי ההצהרה נובעת מכך שבית הספר פועל "מתוך מגמה כי תשרה אווירה דתית בבית הספר, בהיות בית הספר בראש ובראשונה בית ספר דתי, ולאחר מכן ממלכתי".

ילדי הורים שלא הסכימו לחתום על ההצהרה, לא הוכנסו לכיתות התורניות בבית הספר.

יו"ר ועדת החינוך של הכנסת, ח"כ דליה איציק, מסרה בתגובה: "המסמך פסול. זו התערבות גסה בתחום הפרט וחיי משפחתו. אין לכך מקום במסגרת חינוכית. אני תובעת משר החינוך להפעיל את סמכותו כדי לשים קץ לתופעות המבישות של התפרקות החינוך הדתי ממחויבות לשוויון ולאזרחות ישראל. החינוך הדתי הופך במהירות למערכת חרדית מפלה, שרוממות הציונות הממלכתיות בפיה, ובידיה חרב האפליה וההתבדלות".

דובר משרד החינוך מסר בתגובה, שמסמך ההצהרה ייבדק על ידי היועץ המשפטי של משרד החינוך.

נדחו השיחות על בקרת הנשק

מאת און לוי

נדחו השיחות שאמורות היו להתקיים החודש על בקרת הנשק והביטחון האזורי, בגלל דרישת מצרים לדון בנושא הגרעין.

בישראל אומרים, כי המצרים מערימים קשיים סביב הפעולות השוטפות של דיוני בקרת הנשק. הם עומדים על כך שהדיונים בסוגיית הנשק להשמדה המונית, ובמיוחד הנשק הגרעיני, יועלו לסדר היום בשיחות. ישראל סבורה, שיש להתקדם בנושאים אחרים, כמו צעדים בוני אמון.

גם פעולות אחרות הקשורות לבקרת הנשק נדחו, כמו התרגיל הימי המשותף שאמור היה להתקיים לפני כמה שבועות.

ארה"ב מגנה בחריפות התקפות הימין הקיצוני על פלסטינים

מאת דרורה פרל, וושינגטון

ארה"ב גינתה אתמול בחריפות את התקפות המתנחלים על פלסטינים בשטחים.

דובר מחלקת המדינה, ניקולס ברנס, אמר על רצח הפלסטיני בחלחול: "זה מעשה נתעב. אנו מגנים אותו. אנו מגנים כל טרור, לא משנה מה מקורו".

על התקפת המתנחלים על התלמידות הפלסטיניות בחברון, אמר: "היתה זו התקפה מזעזעת גם ביחס לסטנדרטים הנמוכים שקבעו מתנחלים מסוימים בגדה. זהו מעשה מהמם של הפרת חוק. ארה"ב מגנה אותו בכל תוקף".

בתשובה לשאלה על הודעת מנהיג הליכוד ביבי נתניהו כי אם יהיה ראש ממשלה, לא ימלא את הסכמי השלום עם הפלסטינים, אמר הדובר: "אנו מצפים שכל הצדדים ימשיכו לעמוד בהתחייבויותיהם. יש לנו ביטחון מלא שממשלת ישראל תמלא אחר התחייבויותיה".

רבין יוצא לאוקראינה ורוסיה

מאת סומי בסוק

ראש הממשלה, יצחק רבין, יוצא הבוקר לביקור של יומיים באוקראינה, וביקור של יממה ברוסיה. במרכז הביקור תעמוד פגישתו של רבין עם ראש ממשלת רוסיה, ויקטור צ'רנומירדין. ראש הממשלה יביע בפגישה את הזעם והחשש של ישראל מיחסי רוסיה איראן, בעיקר בתחום הגרעיני.

רבין ייצא במטוס חיל האוויר לקייב, שם ייפגש עם הצמרת המדינית האוקראינית – הנשיא לאוניד קוצ'מה, ראש הממשלה, יבגני מרצ'וק, שר ההגנה, ואלרי שמארוב, ושר החוץ גנדי אודובנקו. הנושא המרכזי בפגישות אלו יהיה ניסיון לשפר את היחסים בין שתי המדינות, בעיקר בתחום הסחר, וניסיון ליצור קשר בין התעשיות הצבאיות בישראל ובאוקראינה. ראש הממשלה גם יקיים, במהלך שהותו בקייב הבירה, שורה של פגישות עם היהדות המקומית, ויבקר בגיא ההריגה, באבי יאר.

גם במוסקבה צפויות לרבין פגישות עם הצמרת המקומית, להוציא הנשיא, בוריס ילצין, השוהה בחופשה.

עובדי המדינה יקבלו משכורת ספטמבר לפני החגים

מאת אמנון אמר

תשלום משכורת ספטמבר לעובדי וגמלאי המדינה יוקדם השנה בכעשרה ימים, ויבוצע כבר ב־21 בחודש.

אתמול הורה שר האוצר, אברהם שוחט, על הקדמת התשלום כדי לסייע לעובדים ולגמלאים להיערך לקניות לחג.

סיליקון – גם בגלידת "טנא־נגה"

מאת עזרא חן

עתה מתברר, שהסיליקון לא הוחדר רק לחלב. בבדיקות פתע שערך משרד הבריאות בכל המחלבות והמתקנים לייצור חלב ברחבי הארץ, נתגלה אתמול כי במחלבת "טנא־נגה" באשקלון הוסף החומר דיימטיל סילוקסן למוצר גלידה מצופה בקרח. "טנא־נגה" היא חברה־בת של תנובה.

במשרד הבריאות נמסר, כי יינקטו צעדים משפטיים נגד טנא נגה ותנובה, על הפרת תקנות הפיקוח על המזון, משום שהוספת החומר לחלב דל שומן ולגלידה, נעשתה ללא אישור משרד הבריאות.

בנוסף, סמל ה־GMP (תנאי ייצור נאותים) יוסר ממחלבת תנובה ברחובות, עד לתוצאותיה של בדיקה חוזרת.

עם זאת, הדגיש אתמול מנכ"ל משרד הבריאות, ד"ר מאיר אורן, כי החומר שהוסף אינו מסרטן, ואין כל סכנה בשתיית חלב שהוסף בו חומר זה.

יו"ר מועצת המנהלים של תנובה, שלום שמחון, הורה אתמול על הקמת ועדת חקירה מקצועית בלתי תלויה, שתחקור את דרך פעולתה של תנובה בפרשת הוספת הסיליקון התעשייתי לחלב העמיד דל השומן.

הוועדה לא תכלול איש מההנהלה הפעילה של תנובה, ושמות חבריה יימסרו הבוקר בישיבת מועצת המנהלים של החברה. נמסר, כי בראש הוועדה יעמוד "איש ציבור מקצועי". לדברי שמחון, מסקנות והמלצות הוועדה יבטיחו "כי לא יישנו מקרים דומים".

הוועדה רשאית לפרסם מסקנות גם לגבי בעלי תפקידים בתנובה, ובהם המנכ"ל. שלום שמחון קרא למשרד הבריאות להמתין עד לקבלת מסקנות הוועדה, בטרם ינקוט המשרד בצעדים נגד תנובה.

פלאפונים ומצלמות וידאו להשכרה ומכירה

★ מכירת פלאפונים מכל הדגמים והסוגים.
★ מכירת דיבוריות, סוללות, נרתיקים ואביזרים
★ השכרת פלאפונים בארץ בכל כמות ולכל תקופה
★ השכרת פלאפונים לכל מקום בעולם
★ התקנת דיבוריות לכל סוגי המכשירים

וידיאומית

השכרת מצלמות וידאו לצילום הילדים והמשפחה

שירותי וידאו
★ צילום ארועים בווידאו, ללא כבלים
★ העברת קלטות וידאו משיטה אמריקאית לישראלית ולהיפך
★ שיכפול קלטות בכל שיטה וכמות
★ הקרנות על מסך ענק
★ העברה מ־8 מ"מ (פילם) לוידאו
★ עריכת סרטי וידאו
★ הוצאת תמונות מקלטות וידאו
★ מצלמות וידאו ואביזרים למכירה

להשכרה בוידאו
★ מצלמות וידאו קלות להפעלה,
★ להשכרה יומית לכל ארוע
★ השכרת מצלמות סופר V.H.S
★ השכרת מצלמות קטנות לחו"ל
★ השכרת מקרני וידאו סניו־ניידים!!!
★ השכרת טלוויזיות ומכשירי וידאו
★ השכרת טלוויזיות בגודל 53 אינטש
★ ציוד וידאו לצלילה
★ מצלמות נסתרות

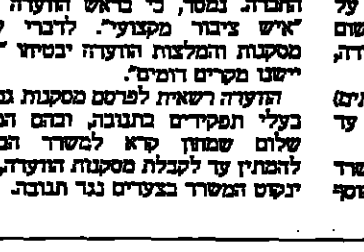

תל-אביב: דרך פ"ת 92 טל. 56-10-110. רמת-גן: ז'בוטינסקי 108 טל. 61-33-762. אשקלון: 07-75-35-62. שירות לילה וסופי שבוע - 050-364629

עלייה במכות חום והתייבשות בצה"ל

מפקדת חילות השדה: נכשלנו, איננו מצליחים לפתור הבעיה למרות הנחיות חדשות

מאת און לוי

עליה במספר מקרי ההתייבשות ומכות החום בקרב חיילי צה"ל נרשמה השנה. במסע השבועה של הצנחנים בסוף השבוע שעבר התייבש חייל. הוא אושפז בבית החולים, ומצבו הוגדר בינוני. "עוד לא מצאנו את הדרכים להתמודד עם מכות החום וההתייבשות. הוראות שהוציאה מפקדת חילות השדה לא פתרו את הבעיה בשלב זה, ואנחנו נעשה מאמץ גדול יותר בשנה הבאה", מסר גורם בכיר במפקדת חילות השדה, האחראי על הבטיחות.

טירון מחטיבת הצנחנים התייבש בסוף השבוע שעבר במהלך מסע השבעה שביצעה מחלקתו באזור נבי סמואל, שבמדבר יהודה. בתחקיר שנערך במחלקת הבטיחות במפקדת חילות השדה נמצא כי מפקדיו פעלו בתואם להוראות ולהנחיות.

מבדיקה שערכה מפקדת חילות השדה עולה כי מאז ראשית השנה חלה עליה משמעותית במספר מקרי ההתייבשות ומכות החום. בשמונת החודשים הראשונים של השנה נרשמו עשרות מקרים של מכות חום קלות. תשעה חיילים נפגעו באורח בינוני, לעומת חמישה מקרים בשנה שעברה. שלושה חיילים נפגעו השנה באורח קשה, בעוד שבשנה שעברה לא נפגע אף חייל באורח קשה ממכת חום.

ממחקר שנערך במפקדת חילות השדה בין השנים '87 ו־'95, עולה כי חודש מאי וחודש יוני הינם החודשים הבעייתיים ביותר בשנה מבחינת התייבשויות ומכות חום, ובהם מספר הנפגעים הגדול ביותר. גם חודש אוגוסט, בו מתבצעת הולפת כוחות בבטחון השוטף הוא חודש בעייתי, וכן חודש אוקטובר.

במחלקת הבטיחות של מפקדת חילות השדה מודים – "נכשלנו ואיננו מצליחים להתגבר על הבעיה, למרות ההנחיות שהוצאנו ליחידות. בהוראות שהופצו לאחרונה ליחידות השדה הונחו המפקדים לנקוט בשורה של פעולות על מנת למנוע מכות חום והתייבשות. כך לדוגמא הונהג משטר מים חובה, לפיו מחוייבים את החיילים שמונה שעות לפני פעילות, ובמהלך כל הפעילות, לשתות מים. כמו כן נקבע כי כל פעילות בימי הקיץ מחוייבת באישור של מפקד בדרגת תא"ל לפחות, זמן קצר לפני היציאה לפעילות.

חשש במשרד החוץ ממשבר עם יהדות ארה"ב: "דרושה פעולת הסברה מיידית"

מאת מוטי בסוק

דברים קשים ביותר על הנתק הנוצר והולך לאחרונה בין היהדות האורתודוכסית הימנית בארה"ב ובין ישראל, הושמעו אתמול בישיבת הנהלת משרד החוץ.

בכירים במשרד הזהירו, כי אם ישראל לא תצא במהירות לפעולות הסברה, עלול להיווצר שבר בין ישראל וחלק גדול ביהדות ארה"ב.

הרקע ליחסים הקשים הם מהלכי השלום של הממשלה עם הפלסטינים ועם סוריה. היהדות האורתודוכסית בארה"ב מתנגדת לפשרה עם הפלסטינים, ולכל ויתור ברמת הגולן.

לדעת בכירים במשרד החוץ, שיגור קצינים בכירים בקרוב לפעולות הסברה בקרב הקהילות היהודיות, הוא צעד חשוב, אבל לא מספיק.

בישיבה הודגש, כי חלקים מסוימים ביהדות האורתודוכסית ובימין היהודי אינם מכירים עוד בלגיטימיות של ממשלת ישראל. דבר כזה, לדברי אותם בכירים, לא קרה אף פעם בעבר.

הבכירים טענו, כי רבין, פרס ואישים בכירים אחרים, צריכים בעת שהותם בארה"ב להיפגש עם ראשי היהדות האמריקנית, ולהסביר את מהלכי השלום של הממשלה.

הוחלט להורות לקונסולים של ישראל בכל ארה"ב לפתוח במסע הסברה, דווקא בבתי הכנסת של היהדות האורתודוכסית, במטרה למתן את הקיטוב בינה ובין הממשלה.

סגן שר החוץ, אלי דיין, קרא אתמול לרבנים האורתודוכסים בארה"ב לפתוח בדיאלוג עם הממשלה בישראל, במטרה להגיע לשותפות אמת. דיין גינה בתוקף התבטאויות הגובלות בהסתה נגד רבין ונגד הממשלה.

הרב לאו: מכאיב לי

(ע). – "כשאני שומע קריאות כגון 'רבין בוגד', זה מצער ומכאיב לי מאד", אמר אתמול הרב הראשי לישראל, ישראל מאיר לאו, בפגישה עם תלמידי תיכון בבית־שאן.

הרב לאו אמר עוד: "תפקידנו כמחנכים ואישי ציבור להפיג המתחים, לשכך הכעס והזעם וליצור בסיס להידברות".

נשיא צרפת, ז'אק שיראק, ושר החוץ, שמעון פרס, בארמון האליזה (צילום: א.פ.)

ראש ממשלת צרפת לפרס: ניאבק בנחישות בטרור האיסלאמי

מאת גדעון קוץ. פריס

שר החוץ, שמעון פרס, קיים אתמול את סדרת המפגשים הראשונה שלו עם ראשי הממשל החדש בצרפת. במרכז השיחות עמדו נושאי שיתוף הפעולה בתחום הלוחמה בטרור המוסלמי, והכנתה של הוועידה הכלכלית של מדינות אירופה והים התיכון, שתתכנס בברצלונה בסוף חודש נובמבר.

פרס סרב להרחיב את הדיבור על השיחות שנערכו בנושא הטרור. הוא אמר עם זאת כי בנושא זה נמצאות צרפת וישראל בצד אחד של המתרס, וכי יש מקום לשיתוף פעולה בינלאומי נגד הטרור "שכולם יודעים מאיפה הוא בא".

ראש ממשלת צרפת, אלן ז'ופה, אמר כי סקר בפני פרס את מצבה של צרפת במלחמה נגד הטרור האיסלאמי, והביע את נחישותה של ממשלת צרפת במאבק בו. "ישראל שילמה מחיר כבד לטרור", אמר, "ואני חושב שבנושא זה נחישותנו זהה".

פרס נפגש גם עם נשיא צרפת, ז'אק שיראק, לשיחה שנמשכה כשעה וחצי. הוא אמר לשיראק כי שיפור ברמת החיים של המתונים הוא אמצעי יעיל למלחמה בפונדמנטליזם. שיראק הבטיח להמשיך לפעול בעניינו של הנווט הנעדר רון ארד. שיראק אמר גם כי הידברות מדינית עם סוריה צריכה, לעבור דרך מפגשים בדרג בכיר.

בנושא הוועידה בברצלונה אמר פרס כי זו תעניק הזדמנות היסטורית לשינוי המזה"ת. הוא ציין כי יהיה זה האירוע הראשון בהשתתפותם של שרי החוץ של ישראל סוריה ולבנון.

פרס אמר כי השתתפותה של סוריה בוועידה מצביעה על כך שהסורים זקוקים לאירופה, ומגלים עניין בצד הכלכלי של המזרח התיכון, ומעידה כי לא יצאו לחלוטין ממעגל המשא ומתן.

פרס מאמין כי הוועידה צריכה להתמקד תחילה בנושאי חינוך ותשתיות. הוא אמר כי הוועידה תעניק הזדמנות לפתוח במערכה נגד הבעיות הכלכליות והחברתיות שביסוד הסכסוכים באזור, וקרא לאיחוד האירופי, שהזמין את שרי החוץ של מדינות הים התיכון לכינוס, להתמקד בפרויקטים בתחום ההשקעה והחינוך.

שר החוץ של צרפת, הרווה דה שארט, שעימו נועד פרס, סבר לעומת זאת כי על הוועידה לדון גם בנושאים מדיניים.

בפגישות סוכמה הקמתו של משרד קבוע לענייני הוועידה, והוסכם כי בשלב הבא של ההכנות תעלה לדיון אמנה לביטחון אזורי של אירופה והים התיכון. הנשיא שיראק אמר כי צרפת אינה מתנגדת להקמת בנק אזורי במזרח התיכון, אך הוסיף כי הקמתו תארך זמן רב.

פרס העריך באוזני בני שיחו כי ההסכם עם הפלסטינים עשוי להיחתם ב־21 בספטמבר, אם לא תידחה החתימה עד לאחר החגים, בסוף אוקטובר. פרס תומך בנוכחות אירופית בטקס החתימה.

פרס הודה לבני שיחו על תפקידה של צרפת בחתימת ההסכם החדש בין ישראל לאיחוד האירופי, ולשיראק הודה על הכרתו באחריותה של צרפת לפשעי משטר וישי. ראש הממשלה, אלן ז'ופה, הביע תקווה כי ישראל תוכל להצטרף בקרוב לוועידת המדינות הדוברות צרפתית. לבנון מתנגדת להצטרפותה של ישראל לוועידה, אולם להערכתו של ז'ופה, זו תיפסק בשנה הבאה.

בשעות הערב היה פרס אורח הכבוד בקונצרט גלה של התזמורת הפילהרמונית הישראלית בארמון ורסאי, שהכנסותיו קודשו לחקר הסרטן במכון ויצמן.

מבוי סתום בחקירת הרצח בחלחול

מאת און לוי ונתן רוזי

משטרת ישראל ושירות הביטחון הכללי המשיכו אתמול בחקירת הרצח בחלחול. לעת עתה אין התקדמות בחקירה, והחוקרים הגדירו את המצב כ"מבוי סתום".

בכירים בשב"כ אמרו: "בשלב זה יש בידינו מידע מועט בלבד, אולם נמצה את החקירה עד תום".

החקירה הועברה לטיפול היחידה לחקירת פשעים של משטרת ישראל.

גורמים בכירים בלשכת ראש הממשלה אמרו, כי קיים חשש שהרצח בחלחול יגרור הסלמה ביחסים בין יהודים לערבים ויחליש את יכולת צה"ל להתמקח על הסדרי הביטחון בעתיד.

צבן מבקש לעצור פעיל "כהנא חי" מייק גוזובסקי

מאת מוטי בסוק

שר הקליטה, יאיר צבן, פנה אתמול ליועץ המשפטי לממשלה, מיכאל בן יאיר, וביקש ממנו לעצור את אחד מראשי ארגון "כהנא חי", מייק גוזובסקי, מייד עם הגיעו לארץ מארה"ב. גוזובסקי הגיע אמש לנמל התעופה בן־גוריון במטרה לחדש את פעילותו בשורות התנועה.

בפניה ליועץ המשפטי מזכיר צבן כי גוזובסקי, בן ה־31, עלה לארץ מארה"ב לפני מספר שנים, הצטרף ל"כך", ונעצר בחשד כי הצית את מערכת העיתון המזרח ירושלמי, "אל פג'ר". הוא התפרסם שוב לפני כשנתיים, כאשר ארגן במדינת ניו יורק מחנה אימונים צבאי, שנועד, לדבריו, להכשיר כוח תגובה יהודי. בראיונות עיתונאיים הגדיר את ראש הממשלה, יצחק רבין, כ"בוגד".

צבן הזהיר אתמול כי בהעדר יד תקיפה ומענישה כלפי גורמים מסוכנים כמו גוזובסקי, לא נוכל לרחוץ בניקיון כפינו אם נהיה מחר עדים לפשעים נפשעים נוספים, כולל שפיכות דמים.

רבין: כשאמרתי שאין לרדת מרמת הגולן – התכוונתי מבחינה צבאית ולא ליישובים

מאת אורי שורץ ו[illegible]

"אני בעד זכות היסטורית, אבל אינני עומד על כל סנטימטר". כך אמר אתמול ראש הממשלה יצחק רבין לתלמידי בית הספר התיכון בנשר, שם ביקר לרגל הכרזת הישוב לעיר.

ראש הממשלה ציין, שאין מקום קדוש יותר לעם ישראל מהר סיני, שהיה בידינו, אבל היה זה מנהיג הליכוד, מנחם בגין, שהחזיר אותו למצרים, יחד עם כל חצי האי סיני. "התנ"ך הוא ספר של ערכים ושל מורשת, אבל לא ספר מפות", אמר רבין.

ראש הממשלה חזר על עמדתו, שהוא רואה את גבולות מפת השלום כשגבול הביטחון הוא הירדן, ירושלים היא בירת ישראל, וכן "יישות פלסטינית, שהיא פחות ממדינה, תחיה בשלום לצד ישראל".

בתשובה לשאלה אמר ראש הממשלה, כי לפי דיווח דמשק, "מגמת החמאס והג'יהאד האיסלאמי היא להיפטר מיצחק רבין וממשלתו, דבר שיביא להפסקת תהליך השלום, ואז החמאס ישתלט על הרחוב הפלסטיני".

בתשובה לשאלה אמר ראש הממשלה, כי בהודעתו שאין לרדת מרמת הגולן, התכוון שישראל לא תרד מהנוכחות הצבאית שלה ברמת הגולן, ולא לאיחוד יישובים ישראלים.

ראש העיר החדשה נשר, דוד עמר, הוא איש מפלגתו החדשה של ח"כ דוד לוי. אחד התלמידים שאל את ראש הממשלה: אם במקרה שמפלגת העבודה תרכיב את הממשלה הבאה, האם הוא יכונן קואליציה עם מפלגתו של דוד לוי, ורבין השיב, כי הוא אינו פוסל על הסף את מפלגתו של דוד לוי כשותפה לקואליציה.

רבין סבור, שיש להגדיל את תקציב הביטחון, שכן צה"ל חזק הוא ערובה לתהליך השלום. "בלי להיות חזקים צבאית, לא נוכל לקיים בביטחון את עצמנו מול האיומים הקיומיים", אמר.

ראש הממשלה אמר, שעל מדינת ישראל יש להגן בקו הירדן ולא באריאל ובעמנואל, הממוקמים 50 ק"מ מתל אביב ומנתניה. בהתייחסו לבעיה הפלסטינית אמר, שהיא אינה איום צבאי על ישראל.

לדברי רבין, "המפה הפוליטית לקראת הבחירות לכנסת הבאה תהיה שונה מהמפה הפוליטית, שהתהוותה בעקבות הבחירות לכנסת ה־12".

"מצרים שיתפה פעולה עם עיראק בייצור נשק ביולוגי"

מאת שמואל שגב. טורונטו

"מצרים שיתפה פעולה עם עיראק בייצור נשק בקטריולוגי. רולף אקאוס, הממונה מטעם האו"ם על חיסול מאגרי הנשק להשמדה המונית בעיראק, דן בנושא בסוף יולי בקהיר". כך טען אתמול העיתון הלבנוני "אל־זאאת", במהדורה האמריקנית שלו.

העיתון טוען, שעקב החשש שמצרים מעוניינת לפתח נשק ביולוגי, נאסר על חברות אמריקניות ואירופיות לייצא למצרים חומרים כימיים העלולים לשמש לייצור נשק כזה.

לפי הפרסום, מחתה מצרים בפני ארה"ב על צירופה לרשימת המדינות שברשותן נשק ביולוגי, וטענה שאין לה תשתית לייצור נשק כזה.

פרשן צבאי מצרי, גנראל ממדוח עטייה, טען שמצרים וסוריה נמנעו מלייצר נשק ביולוגי.

הפלסטינים: לשחרר כל האסירים

מאת יוסי מורפשטיין

הפלסטינים מסתייגים מההבהרות הישראליות על שחרור הצפוי של כ־300 אסירים פלסטינים על פי קריטריונים שנקבעו בידי ועדת השרים לשחרור האסירים.

השאם עבד אל־ראזק, חבר הוועדה העליונה של הפתח ברצועת עזה וחבר צוות המו"מ הפלסטיני לשחרור האסירים, אמר אתמול ברדיו "קול פלסטין", כי הפלסטינים אינם מקבלים הבהרות חד־צדדיות אלה של ישראל.

"עניין זה צריך להיקבע על שולחן המו"מ, ואין לאכוף אותו כעובדה מוגמרת על הצד הפלסטיני בהבהרה באמצעי התקשורת", אמר אראזק. הוא ציין, כי הפלסטינים נמנעים מלנקוב במספרי אסירים שישוחררו, אלא מתמקדים בהגדרת הקריטריונים לשחרורם.

במו"מ על שחרור האסירים הגיש הצוות הפלסטיני לפני כעשרה ימים נייר עמדה שבו פירט את עמדותיו. לפי שעה, לא השיב על כך הצוות הישראלי בנייר עמדה משלו.

הפלסטינים תובעים לשחרר את כל האסירים הפלסטינים, בשלושה שלבים: הראשון – מיד לאחר החתימה על ההסכם ליישום השלב השני של הסכם אוסלו. השני – ערב הבחירות למועצת האוטונומיה. השלישי – בשלב המו"מ על הסדר הקבע.

לפי התפיסה הפלסטינית, בשלב הראשון השני ישוחררו רוב האסירים, תחילה הקשישים, הנערים, הנשים החולים, ואחר כך גם האסירים הוותיקים ואלה שנאסרו לפני הסכם אוסלו. בשלב השלישי ישוחררו לפי עמדת הפלסטינים גם האסירים שיש להם "דם על הידיים", לרבות אסירי החמאס והג'יהאד האיסלאמי.

עיקר המחלוקת עם ישראל נסובה סביב השלב השלישי, מי ישוחרר ובאיזה מועד יחול שלב זה, וסביב שחרור אסירים עם "דם על הידיים", שהרגו ישראלים.

משלחת פלסטינית מבקשת מקדאפי לבטל הגירוש

דמשק (ע'ע.א.פ.א.). – משלחת של 10 פלסטינים המתנגדים להסכם השלום, הגיעו לטריפולי, לבקש ממנהיג לוב מועמר קדאפי לבטל את גירוש הפלסטינים.

המשלחת פגשה את אבו באקר יונס ג'אבר, הרמטכ"ל הלובי, אך לא הצליחה להיפגש עם קדאפי.

בכוונת המשלחת לבקש מקדאפי "לשוב בו מהחלטתו, הגורמת נזק לאינטרסים של העם הפלסטיני, וגוזרת עליו גלות חדשה".

במשלחת משתתפים קולונל אבו מוסה מהפתח, ופאול שרורה, חבר האגף הצבאי של החזית העממית לשחרור פלסטין, המיפקדה הכללית של אחמד ג'יבריל.

פליפה גונזאלס: האיחוד האירופי יעשה כמיטב יכולתו לסייע בבחירות בשטחים

לאחר פגישה עם רבין יצא ראש ממשלת ספרד לביקור בעזה; האיחוד מעוניין לפתוח נציגות קבועה באזור

מאת מוטי בסוק ויוסי מורפשטיין

האיחוד האירופי יסייע כמיטב יכולתו לקיומן התקין של הבחירות בשטחים – כך הבטיח אתמול ראש ממשלת ספרד, פליפה גונזלס, במהלך פגישתו עם ראש הממשלה, יצחק רבין. גונזאלס הגיע לארץ כנשיא התורן של האיחוד האירופי.

חמש עשרה מדינות האיחוד הבטיחו לשלוח מאות משקיפים לניהול הבחירות בשטחים. אלה יהוו את השלד לכוח המשקיפים הבינלאומי.

גונזאלס הגיע לישראל במסגרת סיור מזרח תיכוני. במהלך שיחתו עם רבין עלו שני נושאים – יחסי ישראל עם האיחוד האירופי ויחסי ישראל־ספרד. ראש הממשלה הביע את תקוותו כי ההסכם החדש בין ישראל והאיחוד ישפר את מעמדה של במדינות האיחוד, בעיקר בתחום הכלכלי. ראש הממשלה גם הביע תקווה כי יימשך השיפור השיטתי ביחסי ישראל וספרד.

פרק ארוך בשיחה הוקדש לתפקידו של האיחוד האירופי בתהליך השלום עם הפלסטינים. גונזאלס חזר על מחויבות האיחוד לשלוח לאיזור כוח בן אלף משקיפים, אשר יפקח על קיום הבחירות למועצת האוטונומיה ביהודה ובשומרון. כמו כן, הבטיח סיוע פעיל של ספרד בכל הנוגע לקיום ועידת ברצלונה בחודש נובמבר. בנוסף על כך, הדגיש גונזלס את העניין הרב של האיחוד האירופי בדמותו הכלכלית העתידית של אגן הים התיכון.

גונזאלס נפגש, במהלך שני ימי שהותו בארץ, גם עם נשיא המדינה עזר וייצמן, ועם שר החוץ שמעון פרס.

גונזלס ורבין, אתמול בירושלים (צילום: יצחק הררי)

אתמול ביקר גונזלס גם בעזה ונועד עם יאסר ערפאת, ראש הרשות הפלסטינית. במהלך קבלת הפנים התזמורה שנערכה לכבוד האורח, סקרו גונזלס וערפאת משמר כבוד פלסטיני, ומאוחר יותר סעדו יחדיו בארוחת צהריים.

במהלך השיחה שנערכה בין גונזלס לערפאת נדונו נושאים מדיניים ובהם תהליך השלום ומצב שיחות המו"מ הנערכות באילת. כן נדון עניין הידוק היחסים הדו־צדדיים בין ספרד לרשות הפלסטינית, ובמיוחד לגבי המגעים והדרכים שבהם יגיע הסיוע הכלכלי הספרדי לרשות הפלסטינית. בשנתיים האחרונות העניקו הספרדים 34 מליון דולר לרשות הפלסטינית.

גונזאלס מסר לערפאת על רצונו של האיחוד לשחק תפקיד פעיל יותר באזור. "יתכן כי נמנה נציג תמידי באזור, כדי לקיים נוכחות בתחום המדיני", הטעים.

כן נדון בין השניים נושא השתתפותה של הרשות הפלסטינית בוועידת ברצלונה המתוכננת לנובמבר הקרוב, ואשר בה מבקשים הפלסטינים להשתתף במעמד של מדינה. בוועידת ברצלונה יידונו היחסים המדיניים והכלכליים בין אירופה לבין מדינות הים התיכון.

אתמול בשעות אחר הצהריים ביקרה משלחת ספרדית באוריינט האוס במזרח ירושלים, ונפגשה עם אישים פלסטיניים בראשותו של ד"ר סרי נוסייבה. בשיחה דנו שני הצדדים במעמדה של ירושלים ובמדיניות ישראל כלפי המוסדות הפלסטיניים בעיר, וכן בניתוקה של ירושלים מהגדה.

היום יגיע לאזור המזרח התיכון גם ראש ממשלת יפן, טומיאשי מוראיימה. הוא יבקר במשך כשבוע במספר מדינות: סוריה, ישראל, מצרים, סעודיה וכן ברשות הפלסטינית. ביום שני הבא, ה־18 בחודש, יגיע מוראיימה לעזה וייפגש עם יאסר ערפאת. הפלסטינים מצפים כי במהלך הפגישה יודיע מוראיימה על סיוע כלכלי נוסף שתעניק יפן לרשות הפלסטינית, בסכום של 15 מליון דולר לצורך בנייתו ושיפורו של גשר אלנבי.

הפלסטינים מייחסים חשיבות רבה לביקור זה והם מעריכים כי כתוצאה ממנו ייחתמו הסכמים דו־צדדיים בין יפאן לבין הרשות הפלסטינית, צעד שיפן נמנעה ממנו עד כה. כן מצפים הפלסטינים לכך שבפגישה יוסכם על פתיחת נציגות יפנית בתחומי הרשות הפלסטינית. כיום מקיימת השגרירות היפנית בתל אביב את הקשר עם הרשות הפלסטינית.

צ'אנס

עלה - Q; לב - K; יהלום מס' 8; תלתן מס' 10

מזג האוויר

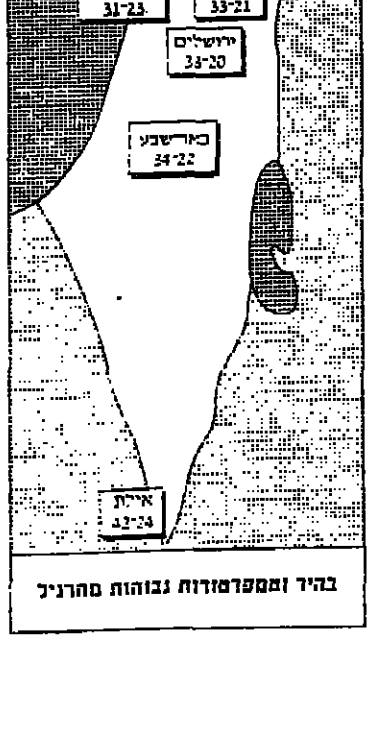

בהיר וטמפרטורות גבוהות מהרגיל

אמש בטלוויזיה חיים נגיד

אמת בעד חופן דולרים

אמת צהובה: הסיפור של מייקל ג'קסון, עריץ המדיע והמבע בבבלים, שיודר ודאי היום ברומא. כך מצאתי בספר הסטוריה, היו הזונות מוחזות בצבע הזהב שבהן סומנו בגניזק. האם גם העיתונות המודרנית מידרדרת לזונות?

התחקיר של כתב הטלוויזיה ריצ'רד בן קריימר, "האמת הצהובה", ששודר אמש בערוץ המדע והטבע, היה תיאור מרתק של ניתוח ההידרדרות: כיצד קונים ידיעה עיתונאית בעשרות אלפי דולרים, איך האמת משתנה על פי המחיר שמוכנים להציע בעדה, האיך פועלים עיתונים באנגליה, מעוז הדמוקרטיה ומופת התרבות המערבית, כמכוני עיסוי של תקשורת המונית.

זה התחיל ביולי לפני שנה. בבוקרו של יום ראשון אחד, טלפן מומחה לעבירות מין בילדים לביתו של כתב בקליפורניה, וסיפר לו שמייקל ג'קסון נמצא בחקירה בחשד לקיום יחסים עם ילד. תוך זמן קצר, זה הפך לשערוריית ענק. אמריקה, מסתבר, אוהבת לשמוע את "האמת על אגדותיה", והאמת הזאת צריכה להיות מלוכלכת ככל האפשר. אמנם, בתחילה "לוס אנג'לס טיימס" בקושי פרסם את הסיפור, אבל ה"סאן" ו"הדיילי מייל" בבריטניה הגנו, ובעקבותיהם תוכניות הטוקשאו האמריקניות. אחר כך זה כבר היה לסיפור עולמי. 40 מצלמות טלוויזיה ומאות עיתונאים התגודדו במסיבת עיתונאים עם התובע המחוזי בלוס אנג'לס.

המפלצת העיתונאית הללה את השמועות הרכילויות בתיאבון מפחיד, והיה צורך מיידי בבשר טרי חדש. צמד משרתים בביתו של ג'קסון, הזוג קינדרי, סיפקו סיפור, שהלך ונעשה מלוכלך יותר ויותר ככל שהכסף שהוצע להם תפח. "הם הגיעו עם היד של ג'קסון לתחתונים של הילד, כשהוצעו להם חמש מאות אלף דולר", מספר אחד הכתבים. העיתונים והטלוויזיה הגנו, הזוג קינדרי הלך שמח כל הדרך אל הבנק, אבל בסופו של דבר, פסל התובע המחוזי את עדותם.

מה שמדהים עוד יותר הוא הניצול של ג'קסון את העיתונות הצהובה לפרסומו העצמי: הוא זה שמסר ל"נשיונל אינקוויירר" את הצילום שבו הוא נראה שוכב בתא המצן. הוא התנה את פרסום הצילום, כפי שגילה זאת מאוחר יותר כתב ה"אינקוויירר", בשימוש במלה "ביזארי" בכותרת. מי שביזארי כאן, אם תשאלו אותי, הוא העיתון שפרסם את הצילום הזה עצמו, תוך הסתרת מקורו.

האמת העיתונאית והאמת המשפטית, שלא לדבר על האמת הצרופה, הין לישויות עצמאיות. ועולה על כולן האמת הצהובה.

לאלה ומרדכי ברקאי
איתכם באבל על מות הבת
מתניה
בית "דבר"

דבר DAVAR
מייסד ועורך ראשון: ברל כצנלסון
עורך ראשי: רון בן־ישי
המו"ל: "דבר בע"מ"
נדפס בדפוס "החדש" בע"מ · רחוב חומה ומגדל 2, ת"א
המערכת והמנהלה תל־אביב
רחוב שינקין 45 ת.ד. 199, מיקוד 65233
טלפון: 5286141 – 03 (6 קווים)
פקסימיליה: 6294783 – 03
מחלקת המנויים: 5281105 – 03
מחלקת המודעות, טלפונים ישירים 6298032, 5281860, 5286156
פקסימיליה מודעות: 6298032 – 03
טלפון לפניות הציבור 07.00 – 22.00, 5286141 – 03
סניפים:
ירושלים: רחוב הלל 16
טלפונים: 256873 – 02, 256589 – 02
חיפה: רחוב הנביאים 27
טלפון: 620111 – 04
הפצה "ער" 377056 – 03
אין המערכת אחראית לתוכן המודעות ואינה מחזירה כתבי יד

אימת ערביי חברון: ענת "המשוגעת" מבית הדסה

מאת אלכס סטומבין

יומיים לאחר התיגרה האלימה שפרצה בין מתנחלים מבית הדסה ותלמידות בית הספר "קורטובה" השוכן ממול, הרוחות עדיין סוערות בחברון.

גם אתמול בבוקר ניסו כמה תושבי בית הדסה להסיר את דגל פלסטין, שהונף שוב על גג בית הספר. הפעם, הפרידו החיילים מיד בין הצדדים ולא אפשרו לעימות אלים להתפתח.

מי שיזמה בעבר את הסרת הדגל היא ענת כהן, תושבת בית הדסה שבלב חברון. כהן, בת 34, אם לשמונה בנים, הגיעה לבית הדסה לפני כ־13 שנה ומאז הפכה לדמות מוכרת, לא רק בקרב המתנחלים, אלא גם בקרב הפלסטינים.

"המשוגעת", מכנים אותה בחרדה הפלסטינים תושבי חברון, שמעדיפים שלא להתעמת איתה ישירות. כהן מפגינה ביטחון עצמי רב, והיא איננה חוששת לנוע ברחובי חברון במכונית ה"פיאט" שלה. "זה המקום בו אנו חיים ואליו אנו קשורים והערבים לא מפחידים אותי", היא אומרת.

כהן משמשת כרכזת החינוך והתרבות ביישוב היהודי בחברון, ובמסגרת תפקידה היא אחראית על גני הילדים, המועדונים והארגון החוגים במקום. "אני בולטת יותר בגלל התפקיד אותו אני ממלאת ולא מסיבה אחרת. אינני קיצונית כפי שהתקשורת מעלילה עליי. כולם אוהבים ומכבדים אותי. החיילים המשרתים במקום אוהבים אותי, כי אני תמיד דואגת להם לקפה ולעוגות ומנסה תמיד לענות על צרכיהם".

כמה חיילים מפלוגה של חטיבת "גולני" המוצבת במקום מזה כחודשיים, מאשרים את יחסה החם של כהן כלפיהם. יחד עם זאת, אמר אחד החיילים, "לא הייתי רוצה להיות במקומם של הערבים. גם אנחנו משתדלים לא להתעסק איתה. היא תמיד משיגה את מה שהיא רוצה".

שוטר מתוך ש"י שעמד בכניסה לבית הדסה הוסיף: "אנחנו לא מסמפטים אותה והיא לא מסמפטת אותנו, אלא אם היא מקבלת את מה שהיא רוצה".

בעבר התלוננו כמה חיילי מילואים ששירתו במקום, כי כהן מתנכלת לתושבים פלסטינים החיים בסמיכות לבית הדסה, וכי היא לא בוחלת במעשי אלימות. הפיכת דוכנים בשוק של מרכז חברון, שפתה מחשש לחיכוך מתמיד עם תושבי בית הדסה בעקבות הטבח שעשה ברוך גולדשטיין במערת המכפלה – היא רק דוגמה אחת לכך.

כהן מכחישה טענות אלה: "אני מאמינה בדו־קיום בין ערבים ליהודים. אבל ממשלת ישראל בחרה להשליט סדר בחברון על בסיס של הפרדה. התוצאה היא שהערבים יכולים להסתובב חופשי ליד ביתנו ואנחנו לא יכולים להסתובב ברחובותיהם".

"התקשורת יודעת לסלף דברים, לכן אינני מאמינה לרדיו ולא קוראת עיתונים. אני לא סומכת על ה'פילוסופים' שיש שם". היא מראה סריטה במרפק הימני שלה, אותה גרמה, לטענתה, מנהלת בית הספר לבנות.

"הערבים שונאים אותי, כי אני הרוח החיה של היישוב היהודי בחברון. בשבוע שעבר אמר לי ערבי, כשצילמתי את דגל פלסטין שהונף ליד בית הכנסת אברהם אבינו, שאני האוייב הכי גדול שלהם בחברון", אומרת כהן בגאווה.

היא מוסיפה, כי איננה סומכת על פוליטיקאים. "אני ארפוליטית, ולכן לא הצבעתי בבחירות", אם כי בנה מתתיה בן ה־21 התעקש שאימו תצביע עבור "מולדת".

כהן מסרבת לגנות את הרצח בחלחול. לטענתה "כל הסיפור הוא פרובוקציה של השב"כ ושל רבין שנועד ליצור תדמית שלילית למתיישבים".

שר הדתות, שמעון שטרית, מתפלל בקבר רחל (צילום: יצחק הררי)

השר שטרית: אסור שיהיה בחברון ערבוב שלטוני בין יהודים לערבים

בסיור משותף עם הרב הראשי לאו במערת המכפלה, אמר שר הדתות כי "מעמד המקומות הקדושים צריך להיות כמו מעמד ההתנחלויות – את שניהם אין מפנים"

מאת אורי דודזינגרסיא

"אסור לערבב ערבוב שלטוני בחברון ובמערת המכפלה," אמר שר הדתות, שמעון שטרית, בעת סיור שערך אתמול בקבר רחל ובמערת המכפלה בחברון.

השר שטרית והרב הראשי ישראל לאו סיירו אתמול במקומות הקדושים ליהדות בחברון ובבית לחם. בביקורו בקבר רחל, אמר השר שטרית שקבר רחל יישאר בשליטה מלאה של ישראל. הרב לאו אמר כי "פה מדובר ברחל אמנו ואמנו לא נפקירים".

ח"כ לשעבר חנן פורת, שהיה במקום, אמר לשר שטרית, שמן הראוי לנהוג בירושלים כמו בשאר ההתנחלויות באזור, ולהקים סביבה אזור חיץ ביטחוני. לדברי פורת, "יכלול קבר רחל ב'אזור הביטחון' הזה, וכך אפשר יהיה להבטיח שכל יהודי יוכל להגיע למקום".

הרב לאו אמר, שהובטח לו שהוועדה המשותפת לישראלים ולפלסטינים תיוועץ גם ברבנים הראשיים לגבי מעמד המקומות הקדושים. לדבריו לאו, עד עכשיו לא נעשתה פנייה כלשהי לרבנים הראשיים בעניין זה. השר שטרית אישר ש"אכן לא נעשתה פנייה רישמית, אך ראש הממשלה יצחק רבין שוחח על הנושא עם הרב הראשי כאשר נפגש בחתונה לפני כשבוע."

בהמשך הסיור הגיע השר שטרית למערת המכפלה בחברון. הוא התרשם שם שהצבא ומערכת הביטחון מיישמים את המלצות ועדת שמגר לגבי האבטחה והחלוקה הפנימית של המבנה בין מתפללים יהודים ומוסלמים, ולדבריו אפשר להשתמש במודל האבטחה הנוכחי גם להסדר הקבע.

השר שטרית אמר עוד, שבחברון יש לנקוט בפתרון שונה מאשר בערים כמו ג'נין ושכם בגלל מערת המכפלה והיישוב היהודי בעיר. "אסור לערבב בעיר ערבוב שלטוני". הוא הביע תקווה שחברון ומערת המכפלה יישארו בידיים ישראליות. גם לאחר הסדר הקבע מערת המכפלה תישאר פתוחה ליהודים. לדעתו של שטרית, מעמדם של המקומות הקדושים צריך להיות "לפחות כמו מעמדן של ההתנחלויות. אם אין מפנים התנחלויות, קל וחומר שלא מפנים את המקומות הקדושים" אמר שטרית.

בעניין אחר התבטא שטרית, שאינו מסכים עם מדיניות הממשלה בנושא שחרורם המוקדם של האסירים הפלסטינים, ושליבו אומר לו שאין לשחרר אסירים פלסטינים עם דם על ידיהם. בעניין שחרור האסירות, אמר, "הכרזה שתהיה הדדיות, ועל ההסכם צריך לחתום משפטן שבקיא בחומר, ולא מדינאי שלא ידע אם יש לו השכלה משפטית ואם בדק את הפרטים."

קודם לכן, בעת שהדליק נרות בקבר וקרא פרקי תהילים, אמר שר הדתות, כי הוא "מתפלל לשנת שלום וביטחון, שנת אחדות גם בעת משבר. אנו צריכים להגיע להסכמה רחבה גם בעת משבר המיעוט חייב לקבל עליו הכרעת הרוב ולהימנע מלהפר את שלטון החוק במדינה", אמר.

הרב לאו התייחס לקרע המעמיק בין פלגים בעם, ואמר כי "בני אדם, כשם שפרצופיהם שונים, כך דעותיהם שונות. כשם שהשוני בפרצוף הזולת, שאנו או צבע עיניו השונים אינם סיבה לשנוא אותו, כך גם דעותיהם השונות של בני אדם אינן סיבה לשנוא אותם. אפשר להתווכח, ולעיתים חובה להשמיע את דעתך, אבל לא בשנאה, לא בהרמת קול וודאי שלא בהרמת יד."

הפליטים העיראקים באולם בית המשפט העליון, בעת הדיון בבג"ץ בעניינם (צילום: יצחק הררי)

בג"ץ הורה להאיץ הטיפול בעניין הפליטים העיראקים הכלואים בישראל

נשיא ביהמ"ש העליון ברק: "העותרים כולם מצויים במעצר תקופה ארוכה מדי"; בג"ץ הורה שלא לגרש את הפליטים אל מדינות בהן נשקפת סכנה לחייהם

(ע). – שופטי בג"צ, אהרן ברק, גבריאל בך ויעקב קדמי, הורו אתמול לשרי הפנים והמשטרה לפעול על מנת לפתור במהירות האפשרית את בעיית 32 הפליטים העיראקים הכלואים בישראל. בג"צ הורה שלא לגרש את הפליטים אל מדינות שיחזירו אותם חזרה לעיראק, או אל מדינות בהן נשקפת סכנה לחייהם וחירותם.

בג"צ הורה למשרד המשטרה לשחרר לאלתר שניים מהפליטים הכלואים בישראל קרוב ל־5 שנים, והורה למצוא פתרון שיאפשר לשחרר ממעצר את אלה מבין 30 הפליטים שמהם לא נשקפת סכנה ביטחונית.

הפליטים העיראקים חצו במועדים שונים, בשלוש השנים האחרונות, את הגבול מירדן לישראל. הם נתפסו, נעצרו, והוצא נגדם צו גירוש. ה"וותיק" שבהם נתון במעצר קרוב ל־5 שנים, והצעירים ה"טריים" ביותר שהיו במעצר למעלה משנה.

אל העתירה הצטרפו שני אזרחים עיראקים שהיו חברים בארגוני חבלה, ונתפסו בלבנון על ידי חיל הים. השניים נידונו ל־8 שנות מאסר בשל חברות בהתאגדות אסורה, ומשנסתיימה תקופת מאסרם, נשארו במעצר, בהיעדר מדינה אליה ניתן לגרשם.

העותרים טענו בפני בג"צ כי הם פליטים, וכי שר הפנים אינו יכול לגרשם למדינה בה יושפו חייהם או חירותם לסיכון בשל שיוכם הגזעי, הדתי הלאומי, או בשל דעותיהם הפוליטיות. הם ביקשו להשתחרר ממעצר ולקבל מקלט מדיני זמני בישראל, עד אשר תימצא מדינה אשר תסכים לקלוט אותם.

עמדת המשיבים היתה, כי ספק אם העותרים הם במעמד פליטים, שכן ספק אם עזבו את עיראק בשל רדיפות נגדם, וכי מחקירתם עולה כי עזבו את עיראק מסיבות כלכליות. כמו כן טוענת הפרקליטות, כי לגבי שישה מהפליטים העיראקים, "ידוע בבירור כי ביצעו פעילות עוינות נגד ישראל".

נשיא בית המשפט העליון, אהרן ברק, כתב בפסק הדין כי אין ספק שלשר הפנים יש סמכות לגרש מהארץ את מי שנכנס אליה שלא כדין, ולהורות על מעצרו עד לגירושו. אולם, הוסיף השופט ברק, כי "מי שנכנס לישראל ושוהה בה שלא כדין, זכאי לכך כי חייו לא יהיו בסכנה, לא בישראל ולא בארץ היעד אליה יגורש".

לגבי החזקתם של הפליטים במעצר קבע, קבע השופט ברק כי "העותרים כולם מצויים במעצר תקופה ארוכה מדי", ושאת הבדיקות הביטחוניות לגבי הסכנה הנשקפת מהם היה צריך לסיים מזמן. הוא הורה למשיבים לבדוק את מידת הסכנה הנשקפת מכל אחד מהעותרים ולשחררם ממעצר תוך קביעת חלופות מתאימות.

דוד בן שימול, שירה טיל על אוטובוס ערבי והורשע ברצח, ישוחרר מהכלא

לאחר 11 שנות מאסר, ינוכה שליש מעונשו; נדון בשנת 85' למאסר עולם על רצח נוסע אוטובוס ערבי ונסיון לרצח יושבי בית קפה במזרח ירושלים

מאת נתן רועי

דוד בן שימול ישוחרר בעוד שבוע מהכלא, לאחר שריצה 11 שנות מאסר. בן שימול נדון בשנת 85' למאסר עולם, לאחר שהורשע בירי טיל "לאו" שגנב מצה"ל לעבר אוטובוס ערבי במזרח ירושלים בדצמבר 84'. כתוצאה מהירי נהרג נוסע באוטובוס.

ועדת השחרורים של שירות בתי הסוהר, בראשות שופט בית המשפט המחוזי עודד מודריק, החליטה אתמול להפחית שליש מתקופת מאסרו של בן שימול. הוועדה נימקה את החלטתה בכך שמדובר במאסרו הראשון של בן שימול והתנהגותו במאסר היתה מופתית.

בן שימול סירב לשוחח עם עיתונאים.

בשנת '85 הורשע בן שימול ברצח ובניסיון לרצח ונדון למאסר עולם. במשך השנים קצב נשיא המדינה את עונשו פעמיים. במהלך ריצוי עונשו, הוא התחתן ונולד לו ילד.

בעת שירותו הצבאי בחטיבת "גולני" גנב בן שימול מהמחנה הצבאי בו שירת רימון זרחן, לבנת חבלה, נפצים, פתילי השהייה וטיל לאו.

מלבנת החבלה והרימון הזרחן הרכיב בן שימול שקית נפץ, אותה לקח לעיר העתיקה בירושלים. כשהגיע סמוך לבית קפה ערבי הדליק את פתיל ההשהייה ובעזרת שני מצתים הפעיל את המטען, והשליך אותו לתוך בית הקפה.

למזלם של יושבי בית הקפה, הבחין אחד מהאורחים במטען, זרק אותו לרחוב. בהתפוצצות השקית נפצעו שני עוברי אורח.

כחודש לאחר האירוע בבית הקפה, צפה בן שימול מגגו ציבורי ליד "משכנות שאננים" בירושלים לעבר הכביש העולה מבריכת הסולטן. בידיו החזיק בטיל "לאו" שגנב. כשהבחין באוטובוס שהסיע פועלים ערבים, העולה במעלה הדרך, שיגר לעברו את הטיל.

הטיל פגע סמוך לגג האוטובוס והתפוצצותו גרמה למותו של אחד הנוסעים ולפציעתם של כמה נוסעים אחרים. בן שימול שנתפס כמהרה לא התכחש למעשים והסביר, כי היתה זו תגובתו לשפיכת דמם של יהודים בידי מחבלים ערבים.

בעדותו במשטרה אמר: "רציתי להרעיש, לצעוק לממשלה, למוסדות, לביטחון שיפתחו את העיניים שלהם, שיראו מה קורה במדינה. רציתי גם שהערבים יתחילו לפחד, שיראו שגם בהם קל לפגוע."

השר סנה בעמאן: על ישראל, ירדן והפלסטינים לשתף פעולה נגד הטרור

מאת מוטי בסוק

שר הבריאות, אפרים סנה, אמר אתמול ברבת עמון, כי ישראל, ירדן והרשות הפלסטינית, צריכות לנהל מאבק משותף נגד הטרור.

השר סנה השתתף בוועידת המכון הוושינגטוני למדיניות מזרח תיכונית. בין המשתתפים בוועידה – יורש העצר הירדני, הנסיך חסן, סם לואיס, לשעבר שגריר ארה"ב בישראל, דוד עברי, מנכ"ל משרד הביטחון, מרואן מועשר, שגריר ירדן בישראל, שמעון שמיר, שגריר ישראל בירדן ודן פרופר, נשיא התאחדות התעשיינים.

סנה אמר עוד בוועידה, כי כדי להילחם בקיצוניות יש להאיץ את הפיתוח הכלכלי של ירדן, הגדה המערבית ורצועת עזה. "כל סנט המושקע באזורים אלו בפיתוח כלכלי הוא השקעה גם ביציבות האזור ובבטחונו. יש לשכנע ממשלות, חברות בינלאומיות ובנקים בחשיבות ההשקעה".

הוצתו מכוניות ערביות בעיר העתיקה בירושלים

(עט). – שתי מכוניות בבעלות ערבית הוצתו אתמול לפנות בוקר סמוך לשער החדש בעיר העתיקה בירושלים.

ההודעה על ההצתה נמסרה על־ידי פעילי תנועת "כך" בשעה שלוש לפנות בוקר, ואושרה על־ידי דובר משטרת ירושלים. במשטרה מציינים, כי נפתחה חקירה.

בעבר התנכלו פעילי "כך" מספר פעמים לרכוש ערבי, סמוך לשער החדש.

עימות אלים בין המשטרה לתלמידים פלסטינים שהפגינו ליד האוריינט האוס

4 תלמידים נפגעו; הפלסטינים דורשים לסלק את אוהל הימין שמול הבניין; המשטרה: לא נרשה הפגנות במקום – לא של יהודים ולא של פלסטינים

מאת יוסי מורגנשטיין ואורי דודזינגרסיא

מאות תלמידים מבתי־ספר תיכוניים במזרח ירושלים התגוששו אתמול בבוקר עם כוח של משטרת מחוז ירושלים ליד האוריינט האוס.

מקורות פלסטיניים מסרו, כי ארבעה מהתלמידים שהפגינו נפצעו באורח קל.

התלמידים הפגינו נגד פעילי הימין השובתים זה מספר חודשים מול הבניין, בתביעה להפסיק את הפעילות הפלסטינית בו.

עד כה טרם נעצר איש, אולם שני שוטרי יס"מ נפגעו קל מזריקת אבנים של המפגינים.

הפלסטינים אמרו, כי בכוונתם להמשיך בהפגנות ולהחריפן "עד כדי שימוש באלימות."

השובתים מהימין, בראשותו של שמואל מאיר, סגן ראש עיריית ירושלים, יושבים דרך קבע ליד שעריו של בית ספר לבנות "דאר איטפל". בסביבה ממוקמים שלושה בתי־ספר פלסטיניים נוספים. הפלסטינים טוענים, כי אנשי הימין מציקים ומתנכלים לתלמידות ומפריעים גם לתלמידי בתי־הספר האחרים. מאז החלו בשביתת השבת שלהם, נוהגים פעילי הימין להטריד ולהציק גם לעובדי האוריינט האוס.

מאז פתיחת שנת הלימודים, ארגנו ועד תלמידי התיכון במזרח ירושלים, ועד המורים וועדי ההורים במזרח העיר, הפגנות מחאה תכופות מול אוהל המחאה של הימין.

פייסל חוסייני ואישים פלסטינים אחרים, הזהירו מספר פעמים, כי אם לא יורחקו פעילי הימין מהאזור, תתלהט האווירה.

התלמידים יצאו אתמול מבית הספר "רשידייה" וצעדו בתהלוכת מחאה לאורך רחוב סלאח אדין, עד שהגיעו לסביבת האוריינט האוס. הושמעו קריאות כמו "בבנין ובגו נסלק את הנאצי", ו"בשבריות ובסכינים נטיל אימה על המתנחלים". כשהגיעה התהלוכה לפתח הרחוב בו שוכן האוריינט־האוס, דרשו מהם שוטרי מג"ב ויס"מ ממחוז ירושלים להתפזר. התלמידים ניסו לפרוץ את מחסומי המשטרה ולהיכנס לתוך מתחם האוריינט־האוס, אך כאשר ראו שאינם יכולים לעבור את מחסומי המשטרה, התיישבו על הכביש וחסמו את התנועה באזור.

כוחות משטרה החלו לפנות אותם בכוח, כאשר הם מגיעים לעיתים לידי עימות פיזי עם התלמידים. בשלב זה התרחקו התלמידים ממחסומי המשטרה לכיוון הרחובות הסמוכים והחלו ליידות אבנים ובקבוקים ריקים בכוח המשטרה. לאחר שנפגעו כמה שוטרים, החלו להשיב בירי כדורי גומי ובגז מדמיע.

לדברי הפלסטינים, אף פעילי הימין ירו באוויר מכלי נשקם. לבסוף נסוגו הפלסטינים מהמקום.

רק בשעות הצהריים, התירו אנשי המשטרה לקבוצה קטנה של צעירים פלסטינים, בהם גם צעירים שאינם לומדים בבתי־ספר, לקיים שביתת שבת ליד האוריינט האוס. מולם ישבו פעילי הימין, מתחת לסככת אוהל המחאה שהוקמו.

מקורות פלסטינים מסרו שמנהל בית הספר "אל רשידיה" התקשר אמש ליו"ר אש"ף, יאסר ערפאת, ודיווח לו על המצב הקשה במזרח ירושלים.

האלה, חבר בוועד תלמידי התיכון במזרח ירושלים, הזהיר כי אם לא יורחקו פעילי הימין מהאזור, "יימשכו ההפגנות והעימותים". היום בצהריים צפויה הפגנה נוספת של תלמידים.

דובר משטרת מחוז ירושלים אמר אתמול, כי ההפגנה של תלמידי התיכון לא היתה חוקית וכי המשטרה לא תאפשר הפגנות באזור האוריינט האוס – לא של פלסטינים ולא של גורמי ימין בישראל. פעילי הימין השובתים במקום שביתת שבת על המדרכה, אמר הדובר, קיבלו אישור לכך מעיריית ירושלים.

המשורר מחמוד דרוויש צפוי להגיע היום לרצועת עזה

דרוויש, בכיר באש"ף הנחשב לאחד מגדולי המשוררים הערביים בדורו, גלה מישראל ב־1971 ומתנגד להסכם אוסלו

(עיא.א.פ) – המשורר הפלסטיני מחמוד דרוויש, ממתנגדי הסכמי האוטונומיה, צפוי להגיע היום לעזה, לאחר 24 שנים בהם חי מחוץ לגבולות ארץ ישראל.

סוכנות הידיעות הפלסטינית מסרה, כי המשורר יקבל אישור להשתקע באוטונומיה הפלסטינית. לא נמסר, עם זאת, אם הוא אכן מתכוון לגור דרך קבע בשטחי המינהל העצמי.

דרוויש, המתגורר ברבת עמון לאחר שחי שנים רבות בפריס, התפטר ב־1993 מהוועד הפועל של אש"ף, במחאה על חתימת הסכם אוסלו.

ביולי השנה, אסרה ישראל על דרוויש ליטול חלק בטקס זיכרון שנערך בנצרת, לזכרו של ראש העירייה לשעבר, תאופיק זיאד, שמת אשתקד.

דרוויש, הנחשב לאחד המשוררים הערבים הגדולים בדורו, נולד ב־1942 בכפר בגליל. הוא גדל בישראל ויצא מרצונו לגלות ב־1971.

שני בכירים פלסטינים נוספים שהיו בגלות, עבאס זאקי ועבד אל עזיז שאהין, שבו בימים האחרונים לשטחי האוטונומיה.

מי שולח מכתבים בשמו של ד"ר טיבי?

מאת יריב בן־יהודה

משטרת טייבה חוקרת מי שולח מכתבים מזוייפים בשמו של ד"ר אחמד טיבי, יועצו של ערפאת.

בתחילת השבוע הגיע מכתב כזה לשר המשטרה משה שחל, לשגריר ארה"ב בישראל מרטין אינדיק ולראש הרשות הפלסטינית יאסר ערפאת. במכתב דורש טיבי בכיכול ש"המשטרה הפלסטינית וכוחות או"ם ייכנסו לטייבה שבמשולש כדי להשליט בעיר סדר ולמגר את העבריינות שבה". זאת, לאחר שעל פי המכתב משטרת טייבה כשלה בכך.

"אני פונה ליאסר ערפאת בבקשה להעביר שוטרים לטייבה, כדי להציל את חיינו וחיי ילדינו", אומר "ד"ר אחמד טיבי" במכתב.

אחמד טיבי "האמיתי" אמר בתגובה, שאין זו הפעם הראשונה שאלמונים מנסים לחבל כך בעבודתו. טיבי גילה, שבאחרונה שיגרו אלמונים מכתבים בשמו לגורמים שונים בארץ ובעולם, בהם "דורש" טיבי שהפלסטינים יסייעו לראשי המועצות הערביות בישראל.

אחמד טיבי הגיש אתמול תלונה במשטרת טייבה. המשטרה שלחה את המכתבים לבדיקות מעבדה, בנסיון לאתר את השולחים.

מחאה בגוש קטיף על האבטחה הישראלית לשיירות פלסטיניות

צבי הנדל, יו"ר המועצה האזורית חוף עזה: "מדהים שיהודים שומרים על מי שעשויים להוביל מחבלים"

מאת דמי שני

מתנחלים מגוש קטיף מחו אתמול על כך שחברת אבטחה אזרחית ישראלית מאבטחת את תנועת שיירות המשאיות הפלסטיניות, הנעות מרצועת עזה לגדה המערבית, ב"צירים הבטוחים" דרך שטח ישראל.

יושב ראש המועצה האזורית חוף עזה, צבי הנדל, אמר כי "נדהם לשמוע שיהודים שומרים על מי שעשויים להיות מובילי מחבלים."

במכתב לאלוף פיקוד דרום, שאול מופז, הביע הנדל תרעומת על שחברת אבטחה ישראלית מקבלת תשלום מהרשות הפלסטינית עבור שירותי אבטחה. הוא המשיל את הדבר למצב שבו הרוצח משלם לקורבנו כדי שישמור עליו.

דבר אבטחת המשאיות העזתיות בידי חברה אזרחית ישראלית נודע בעקבות פגישת עבודה סגרתית של האלוף מופז עם מוחמד ראשיד, יועצו הכלכלי של יושב ראש הרשות הפלסטינית יאסר ערפאת.

כ־150 משאיות יוצאות מדי יום מהרצועה לישראל, לאחר שעברו בדיקה בטחונית במעבר הגבול בארז.

הליווי של חברת האבטחה האזרחית, כתחליף לליווי משטרתי, אושר על ידי גורמי הביטחון ונתבצע כין היתר בעקבות בקשת הרשות הפלסטינית לאפשר למספר גדול של משאיות להיכנס לתחומי ישראל. בצה"ל מדגישים כי הליווי האזרחי איננו תחליף לבדיקות הבטחוניות שהמשאיות עוברות, אלא אמצעי נוסף. המשאיות הפלסטיניות יוצאות לישראל בשיירות מלוות, ב"צירים הבטוחים" לכיוון הגדה המערבית.

תורינקו
נסיעות ותיירות בע"מ
הפתרון שלכם לסוכות
(יום לאחר הכיפורים) 5 באוקטובר
5/10
טיסה ישירה לאורלנדו
ל-11 לילות באורלנדו,
מיאמי-ביץ וניו-יורק.
מספר המקומות מוגבל
צלצלו לטל. 6388858
צלצלו עכשיו!!!

בג"ץ הסכים לדון בבקשת המרגל קלינגברג לשחררו בשל מצבו הבריאותי

הדיון התנהל בחלקו בדלתיים פתוחות; סניגורו של קלינגברג: עצם הנכונות היא רמז להבנת מצבו הייחודי; השופטים יודיעו את החלטתם במועד מאוחר יותר

מאת מיכל סלע

בית המשפט העליון שמע אתמול, בשבתו כבג"ץ, עתירה-ערעור-ברשות של מרקוס קלינגברג, המרגל שנידון ל-20 שנות מאסר בעוון ריגול לטובת ברית המועצות, וריצה עד כה 13 שנים.

היה זה הדיון הראשון בעניינו של קלינגברג בן ה-76, שחלקו התנהל בדלתיים פתוחות, והותר לצלם את המערער בלי לשוחח איתו. הטיעונים שהתבססו על החומר שפרקליטות המדינה הגדירה חסוי, נשמעו בדלתיים סגורות.

השופטים שישבו בדין – הנשיא אהרון ברק, דב לוין ואליעזר גולדברג – אמרו בתום שמיעת הצדדים, כי יודיעו את החלטתם במועד אחר.

"נכונותו של בית המשפט העליון לשמוע ערעור נוסף, שעיקרו בקשה למתווה מיוחדת לשחרר את קלינברג בשל מצבו הבריאותי, חרף חומרת העבירה שעבר, היא רמז להבנה של בית המשפט העליון את מצבו המיוחד והייחודי של המערער," אמר סניגורו של קלינגברג, עורך הדין אביגדור פלדמן, ל"דבר" לאחר הדיון. ועדת השחרורים של שירות בתי הסוהר ובית המשפט המחוזי בבאר שבע, דחתה בקשות קודמות לשחרר את קלינגברג.

מרקוס קלינגברג ישב דרוך וקשוב במשך הדיון, ועקב אחר כל מלה שנאמרה על ידי השופטים ועורכי הדין. גופו רעד, ספק מפאת מחלותיו ספק מהתרגשות, והוא הירבה בשתיית מים. מעת לעת השתופף בינו לבין עצמו.

איזון בין בריאות לאמינות

ההתדיינות בין הסניגור לבין המשנה לפרקליטות המדינה, עורכת הדין רחל סוכר, התמקדה בצורך למצוא איזון בין מצבו הבריאותי של המערער והאמינות שקנה לעצמו בהתנהגותו במשך שנות המאסר, לבין שיקולי הביטחון והסיכון הביטחוני הצפוי משחררו.

פלדמן טען בפני השופטים, כי קלינגברג סובל ממחלות שונות וזוכה לטיפול במסגרת בית הסוהר. עם זאת, רופא בית הסוהר אמר כי הוא עלול להיפגע בכל רגע מאירוע קטלני. ואולם, לא הטיפול הרפואי עומד לדיון אלא, לדברי פלדמן, "המשקל התרבותי-ההומני, שקיבל ביטוי בפסיקות ובמאמרים העוסקים בזכות למות בקרב אוהבים. הגרעין של חוק יסוד כבוד האדם וחירותו הוא, שעונש מאסר עולם אינו עונש מוות," אמר פלדמן.

לאינטרס הביטחוני אין משקל, טען פלדמן, ופרט את הנושא הזה לפרוטות, תוך שהוא מסכים כי מעשהו של קלינגברג היה חמור וסיכן את ביטחון המדינה. "לו היה שנה או חמש שנים לאחר העבירה, עדיין המעשה החמור מקרין גם לעניין השחרור. אנחנו כבר שלוש עשרה שנה מאז," אמר.

גם הטיעון ההרתעתי אינו רלוונטי, לדעת פלדמן, שכן קשה להניח ששחרור אדם חולה קשה לאחר שלוש עשרה שנות מאסר עלול לעודד אדם אחר לחטוא בעבירה מעין זו, מתוך ידיעה שאם ייטה למות, ישוחרר.

פלדמן: קלינגברג עמד בהתחייבויותיו

במשך כל שנות המאסר, אמר פלדמן, הוכיח קלינגברג כי הוא עומד בהתחייבויות קשות שהוא מקבל על עצמו. במשך עשר שנים, עד לפרסום דבר מאסרו, הסכים להשתמש בשם בדוי כדי שלא יהיה כל רמז בציבור למעשיו ולמאסרו. הוא הסכים גם לוותר על ספרות מדעית מקצועית כחומר קריאה, כדי שלא "יעלה חשד אצל הסוהרים לגבי אישיותו. גם אשתו שנפטרה, בתו ונכדו קיבלו על עצמם שתיקה מלאה. "האם זו אינה אינדיקציה חזקה, שאם ישוחרר אין לחשוש שיפר את המגבלות שיוטלו עליו?"

יתרה מזאת, בהתחשב בהתפתחויות המדיניות, ייתכן שמה שעוד עצור בו אינו רלוונטי עוד. "באים אנשי השב"כ ואומרים אנחנו אנשי המקצוע, שחרורו מסכן את ביטחון המדינה. יש לשאול: איזה מידע ספציפי שהוא יודע יש בו סכנה כה גדולה לביטחון המדינה?"

את אותה הסכנה הביטחונית הציגה עורכת הדין סוכר בפני השופטים בדלתיים סגורות. בדיון הפתוח, הדגישה את הממד הבריאותי. "על פי שתי חוות דעת רפואיות, של רופא שירות בתי הסוהר ושל פרופסור רחמילביץ, בשנה האחרונה לא חלה הדרדרות במצבו...מצבו אף השתפר."

הפרקליטות: מצבו הרפואי של קלינגברג השתפר

לדברי סוכר, קלינגברג זוכה בבית הסוהר באותו הטיפול שהיה מקבל במרכז הרפואי הטוב ביותר, וחדרו נמצא בסמוך לבית החולים של בית הכלא.

בתשובה לשאלות השופטים אמרה סוכר, כי לולא הסיכון הביטחוני, ייתכן שהפרקליטות היתה מוכנה להסכים לשחרורו של קלינגברג. עם זאת, היא הביאה את מקרהו של יהושע בן ציון, שנאשם בעבירות כספים, והערעור לשחררו בשל מחלת לב נדחה על ידי בית המשפט.

סוכר ביקרה בדבריה את מקורבי קלינגברג וכלי התקשורת, המרבים לפרסם דברים על מצבו, מעוררים בו תקוות ופוגעים במצבו הנפשי יותר מאשר במצבו הגופני.

"מאז שהעניין עלה על סדר היום הציבורי התחילו מדי פעם, לקראת ועדת שחרור, דיונים פומביים במצבו... עד כדי כך, שאת חוות הדעת קראתי בכל העיתונים... נוצרת מערכת ציפיות... יש לזה השלכה על המצב הנפשי שלו, ובגורל הציפייה כך גורל האכזבה. המקורבים לו, אם היו מפסיקים לפמפם שהם המוניטרים ורוצים בטובתו, אך לא יודעים שום דבר על המקרה ועל הנזק, יש לזה משקל בהחמרה של בריאותו."

עו"ד סוכר אמרה עוד: "אולי גם...נוקפו מצפונו על מה שעשה... שאין לו אח ורע. ואם הדברים מייסרים אותו, יש לזה השלכה על המצב הבריאותי והנפשי."

בתשובה להערת השופט גולדברג, כי לא המצב הבריאותי אלא הצד ההומניטרי הוא הנושא, ושאלתו הנוספת של השופט לוין בדבר האיזון בין המצב הבריאותי לשיקול הביטחוני, הוסיפה סוכר: "עבירה אחרת לא דומה לזו. אם יגיד משהו, הנזק יהיה בלתי הפיך."

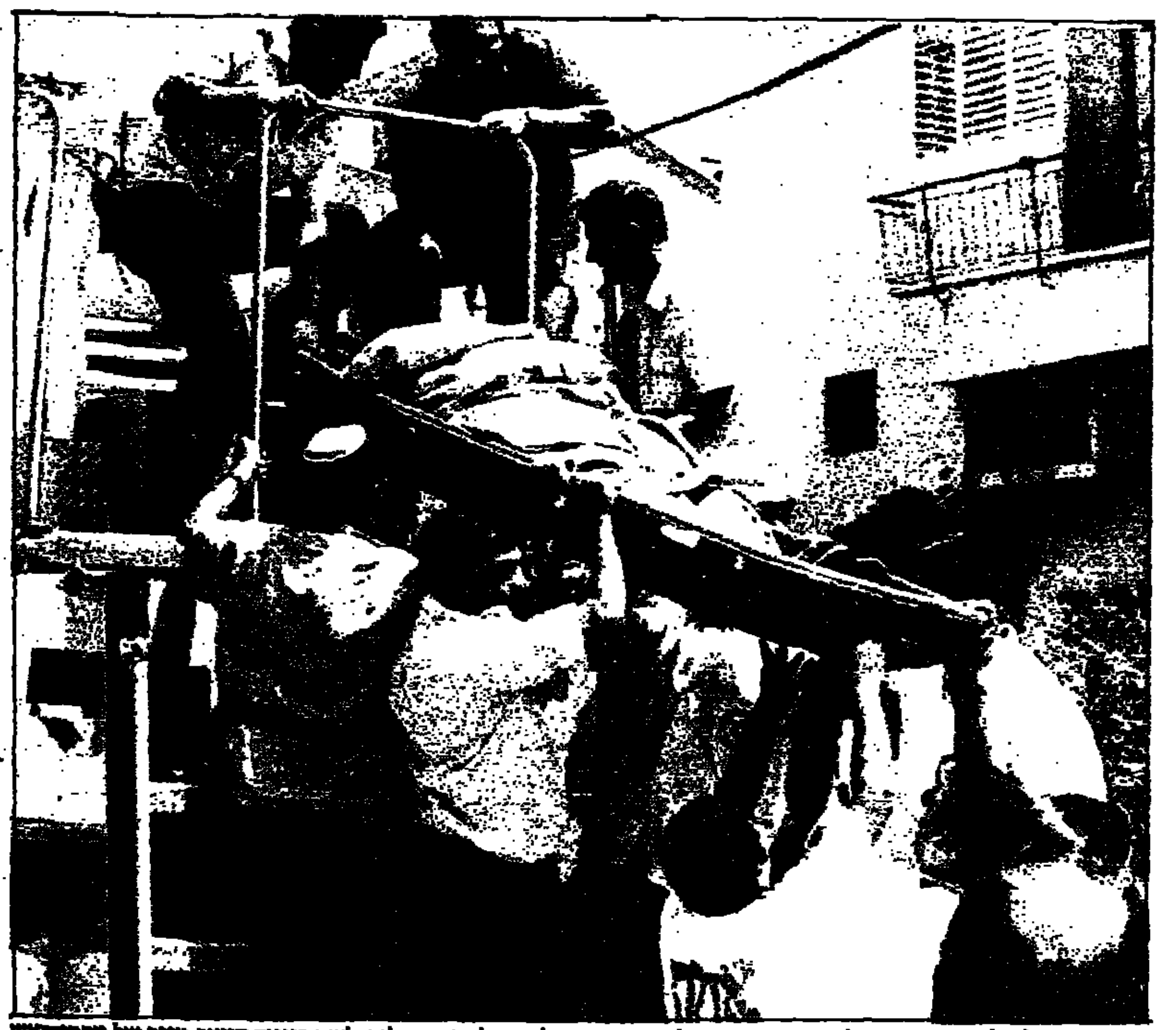

אישה במשקל של יותר מ-200 קילוגרם מועברת אתמול מביתה בירושלים, אל בית-החולים. לשם פינויה הוזעק מנוף של מכבי-האש. (צילום: בני בריק/י.ם.פ.א.)

ביהמ"ש העליון החמיר בעונשו של אריה גולדין; פסק לו 10 שנים, מהן 8 בפועל

לפני 4 שנים נידון גולדין, מנכ"ל חברת "כלל אינווסטמנט האוס" לשעבר שמעל במיליוני שקלים, ל-9.5 שנים, מתוכן 6.5 בפועל

(ע). – בית המשפט העליון החמיר אתמול בעונשו של אריה גולדין והעמידו על 10 שנות מאסר, מהן 8 שנים בפועל. גולדין כלוא זה 4 שנים, ואם יזכה לשליש מתקופת מאסרו בשל התנהגות טובה, ישתחרר בעוד שנתיים. גולדין, המנכ"ל לשעבר של חברת "כלל אינווסטמנט האוס", הורשע בכך שמעל ב-24 מיליון שקל מכספי החברה ומכספי משקיעים שהפקידו את כספם בידי החברה.

גולדין שימש מנכ"ל בחברת "כלל אינווסטמנט האוס" מה-1 בינואר 1986 ועד לספטמבר 1990. הוא נחשב ל"ילד פלא" בעולם העסקים הישראלי, והתמחה בעיסקאות מתוחכמות בשוק ההון ובמטבע זר. גולדין מעל בכספי משקיעים שהפקידו את כספם בחברה שעמד בראשה, תוך שהוא משתמש בחברות קש פנימיות אותן ייסד בשנים 1985 ו-1986. משנחשפה הפרשה ניסה גולדין לשבש את החקירה ולהדיח עדים, ולבסוף נמלט לחו"ל. הוא הוסגר לישראל והועמד לדין.

גולדין הורשע בבית המשפט המחוזי בתל אביב בקבלת דבר במרמה בנסיבות מחמירות, גניבה בידי מנהל, גניבה בידי מורשה, רישום כוזב במסמכי תאגיד, זיוף מסמכים ושימוש במסמך מזויף, ונידון ל-9.5 שנות מאסר, מהן 6.5 שנים בפועל, ול-150 אלף ש"ח קנס.

גולדין ערער לבית המשפט העליון על חומרת העונש, על הרשעתו באישום הראשון נגדו, ועל הרשעתו בעבירות גניבה בכל האישומים. באי כוחו של גולדין טענו, כי פעולה פיזית אחת אינה יכולה להביא להרשעה, הן בעבירה של קבלת דבר במירמה, והן בעבירה של גניבה. זאת, כשם שלא היה מקום להרשיעו הן בעבירה של גניבה בידי מורשה והן בעבירה של גניבה בידי מנהל.

שופטי בית המשפט העליון אליעזר גולדברג, תיאודור אור ויצחק זמיר, דחו את ערעורו של גולדין על חומרת עונשו, קיבלו את ערעור המדינה לגבי קלות העונש, והעמידו אותו על 10 שנות מאסר, מהן 8 שנים בפועל. השופטים ציינו, כי העבירות שביצע גולדין "הצטיינו" בתחכום, נמשכו זמן רב, וכללו סכומי כסף גדולים במיוחד. כמו כן, דחו השופטים את ערעורו של גולדין לגבי ההרשעה, למעט הרשעתו בסעיף של גניבה בידי מורשה ב-5 מהאישומים והרשעתו בקבלת דבר במירמה בשני אישומים. השופטים ציינו, כי זיכויו של גולדין נושא אופי "טכני" בלבד.

באשר לשאלת העבירה הכפולה, קבע השופט גולדברג כי גולדין יכול היה לבצע גם עבירת מירמה וגם עבירת גניבה באותה פעולה פיזית עצמה, מאחר שעבירת המירמה בוצעה כלפי החברה בה עבד, ועבירת הגניבה כלפי המשקיעים שאת כספם נטל.

השופט גולדברג כתב בפסק הדין, כי אין בנסיבות המקילות לגבי גולדין, כיתמותו מות שני הוריו והבעיות שהתעוררו אצל שני ילדיו הקטנים בעקבות מאסרו, כדי להצדיק את העונש, שאינו עולה עם חומרתם המצטברת של מעשי העבירה, הנסיון לטשטשם, ובריחתו של גולדין לחו"ל. השופט גולדברג ציין גם, כי העונש שנגזר על גולדין בבית המשפט המחוזי אינו מתיישב עם מדיניות הענישה שמטרתה להרתיע ו"להציב בפני עבריינים פוטנציאלים בעלי 'צווארון לבן' תמרור אזהרה על הצפוי למי שיתפתה לשלוח ידו בכספים עליהם הוא מופקד".

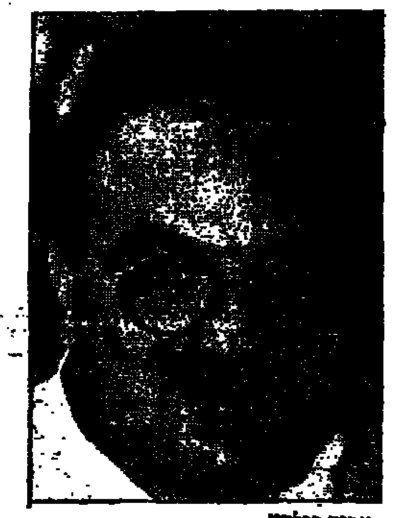

אריה גולדין

מאות סטודנטים דרוזים יצאו ללימודים בדמשק

מאת נוגה קוגן

202 סטודנטים, תושבי הכפרים הדרוזים ברמת הגולן, עברו אתמול לסוריה במעבר הגבול קוניטרה, בפיקוח כתות של משקיפי האו"ם בגולן, ללימודים בדמשק.

הסטודנטים סיימו את חופשת הקיץ, וחזרו ללימודיהם המתחילים בעוד כשבוע.

הסטודנטים הדרוזים אינם משלמים שכר לימוד, מאחר שהאוניברסיטה ממומנת במלואה על-ידי הממשלה הסורית. הם זוכים בסוריה ליחס מועדף, ופתוחה בפניהם הכניסה ללימודים בכל מקצוע שיבקשו. "הם מתקבלים שם כגיבורים" ציין מקור דרוזי ברמה, "לא חלות עליהם ההגבלות שלפעמים יש לסטודנטים סוריים בבחירת מקצוע".

אותו מקור דרוזי ציין, שבשנים אחרונות ישראל אינה מטילה כל הגבלות על יציאת סטודנטים ללימודים בדמשק.

150 סטודנטים נוספים הממתינים לאישורי יציאה, יקבלו אותם כנראה סמוך לתחילת הסמסטר הבא.

עובדת הרווחה ששיקרה בדיון בבית-משפט הושעתה מתפקידה

מאת מיכל סלע

עובדת רווחה מבאר שבע שנמצא כי שיקרה בבית המשפט בדיון במסירת ילד לאימוץ הושעתה מתפקידה. כך מסר אתמול ל"דבר" דובר משרד העבודה והרווחה. פקידת הסעד הארצית הקימה צוות בדיקה שיגיש בקרוב המלצות לגבי עתידה של עובדת הרווחה.

בפסק דין שהתפרסם בראשית השבוע, בעניין הפרדת ילד מאמו מצא שופט בית המשפט המחוזי בבאר שבע, יהושע פלפל, כי עובדת הרווחה שטיפלה במשפחה שיקרה בבית המשפט. כשנשאלה במהלך הדיון מדוע האם אינה נוכחת בבית המשפט, השיבה עובדת הרווחה כי האם בבית חולים.

אחר כך התברר כי היה זה דבר שקר.

למרות זאת קיבל בית המשפט את דעתה של עובדת הרווחה והחליטה להרחיק את הילד מן האם הטבעית ולמסור אותו לאימוץ.

בעניין אחר שהתברר השבוע בבית המשפט העליון בירושלים, המליצו עובדי השרות למען הילד להחזיר ילד כבן ארבע לחיק אמו, לתקופת נסיון בת שישה חודשים. בהודעה מטעם המשרד שהתפרסמה אתמול נאמר כי ההמלצה גובשה לאחר בדיקות עם האם וילדה, ובהתבסס על מדיניות המשרד והשרה אורה נמיר לעשות הכל כדי לסייע לילדים לגדול עם הוריהם הטבעיים.

הילד יוחזר לאמו, תושבת צפון הארץ שהיתה מכורה לסמים ועברה תהליך גמילה במשך כשלוש שנים. פסיכולוג ועובדת רווחה קבעו, כי האם כשרה כיום למלא את תפקידה, בתנאי שתציג הורות תומכת נוספת של בן משפחה, שיסייע לה לגדל את הילד.

השופטים שישבו בדיון, אהרון ברק, דליה דורנר ודב לוין קיבלו את ההמלצה להחזיר את הילד מהמשפחה האומנת לאמו למשך חצי שנה, אך קבעו שביקורי בני המשפחה המסייעים יהיו בתדירות גבוהה ככל האפשר, ולא פעמיים בשבוע, כפי שפסק השרות למען הילד.

בשיחה ב"גלי צה"ל" אתמול אמרה האם כי נאבקה שלוש שנים, "ימים כביתי, עשיתי מהפך עם עצמי. המטרה היתה להביא את הילד שלי. השגתי אותו בעזרת המשפחה ועורך הדין".

הורשע בעריכת שיחות טלפון אירוטיות על חשבון מעסיקיו

(ע). – ראזק גאנם אליארנה, בן 37 מרהט, הודה בכך כי בעת שהועסק כשומר בבית אריזה באזור התעשייה מבועים, ביצע שיחות טלפון על חשבון מעסיקיו.

מרבית השיחות היו אל הקווים האירוטיים. גאנם חוייב אתמול בבית משפט-השלום בבאר-שבע, בתשלום קנס של 500 שקלים ופיצוי למעסיקיו בסכום זהה. הוא הוחתם על כתב התחייבות בסך 2500 שקלים שלא יחזור על מעשיו במשך שנתיים.

העבירות בוצעו בשנת 93', ובינתיים פוטר הנאשם מעבודתו והוא עובד כמלצר. לאחר שהודה בביצוע שיחות הטלפון האירוטיות על חשבון מעסיקיו, הורשע בביצוע עבירה של קבלת שירות במירמה.

חמאס: השב"כ עינה למוות אחד מפעילינו

(ע'י-א.אף.פ.)- החמאס מאשים כי עבדל פתח רנתיסי, אסיר מהארגון שנרצח בתאו בכלא אשקלון, עונה למוות בידי השב"כ. בניגוד להאשמות הארגון, פורסם אתמול כי שלושה מחבריו לתא של רנתיסי, גם הם אנשי חמאס, הודו כי רצחו את רנתיסי מאחר שחשדו כי הוא משתף פעולה עם שלטונות הכלא.

בניסיון להכחיש את הגירסה הישראלית, ציין החמאס בהודעה שפירסם אתמול בביירות, כי רנתיסי בן ה-32 מת בשבת בבית כלא ישראלי, "לאחר שעונה על ידי השב"כ".

בהודעה קורא החמאס לקהילה הבינלאומית, לליגה הערבית, ולארגונים ההומניטריים לפעול לשחרורם של האסירים הפלסטינים ולהפעיל לחצים על ישראל, כדי להביא לשיפור בתנאי המעצר של אלפי פלסטינים.

נדחתה בקשת ארנון מוזס שלא לקבל את תביעת זאב מוזס

מאת אלי ברנר

בית המשפט המחוזי בתל-אביב דחה אתמול את בקשת העורך והאחראי של "ידיעות אחרונות", ארנון מוזס, ואיתו אישים נוספים מבעלי העיתון, לדחות על הסף את תביעתו של בן דודו של מוזס, זאב מוזס, שביקש מבית המשפט להכיר בתוקף את החוזה שנעשה בינו לבין ארנון מוזס בשנת 1986, לפיו ינהלו שניהם את העיתון. לטענת זאב מוזס, החוזה הופר בהסכם חדש שנחתם בין ארנון מוזס לבין מרים נופך-מוזס.

זאב מוזס פנה לבית המשפט בבקשה שיקבע, כי ההסכם שנחתם בינו ובין ארנון מוזס הוא התקף, ולא זה שנחתם בין ארנון ומרים נופך-מוזס מאוחר יותר, וגרם להדחתו מתפקיד המנכ"ל המשותף של חברת ידיעות תקשורת, עם ארנון מוזס.

ההסכם משנת 1986 קבע, כי זאב וארנון ימונו כמנהלים בחברה, לא יפעלו לשינוי המינויים האלה שלא בהסכמה הדדית בכתב, וכי הסכם זה יחייב את הצדדים למשך 20 שנה מיום חתימתו. כן נרשם בהסכם כי שישה חודשים לפני פקיעתו, יכנסו הצדדים למו"מ כדי להאריכו.

בשנת 1993 עלתה מערכת היחסים בין זאב וארנון מוזס על שרטון, והם החלו לנהל מו"מ לחלוקת הסמכויות ביניהם. באותה שנה חתמו ארנון ומרים נופך-מוזס על הסכם, לפיו יודח זאב מוזס מתפקידו כמנהל.

המשיבים, ארנון מוזס ומרים נופך מוזס, טענו כי ההליך הנוכחי בבקשת זאב מוזס הוא נסיון להשיג בטענה משפטית שונה את שניסו המבקשים להשיג בתביעתם הראשונה, כלומר למנוע את העברתו מתפקיד המנהל. אלא שבהליך הנוכחי, במקום להסתמך על מסמכי היסוד, כפי שעשו בהליך הקודם, הם מסתמכים על ההסכם משנת 1986 בין ארנון לזאב.

נשיא בית המשפט המחוזי, ד"ר אליהו וינוגרד, קבע כי לא עלה בידי המשיבים להוכיח אף אחת מטענותיהם, והוא לא מצא כל פגם המצדיק את סילוקה של תביעת המבקשים על הסף. השופט חייב את המשיבים בתשלום הוצאות המבקשים בסך 25 אלף ש"ח.

אסיר נמלט נלכד, ניסה להימלט ונפצע קל מיריות שוטר

(ע.) – אסיר נמלט מכלא ניצן, בן 29, שנתפס ברעננה, נפצע אור ליום אתמול ברגליו מיריות שוטר, שניסה לעצור אותו.

האסיר, שנלכד בתוך מכונית, החזיק בנשק, ובמהלך ניסיונות השוטרים להוציאו מהמכונית התנגד, נסע לאחור ופצע קלות שוטר. היה חשד כי יפתח באש, ואחד השוטרים ירה ברגליו ופצעו באורח קל.

האסיר, היושב בכלא בגין עבירות רכוש, פונה לבית החולים. המכונית שבה נתפס הייתה גנובה, ובתוכה התגלה רכוש גנוב.

החלטה תקדימית

משפט דיבה יתקיים נגד חה"כ בוחבוט; בית-משפט השלום החליט שלא להתחשב בחסינותו

שופט בית משפט השלום: "אני מוצא כי קיים כאן נסיון לא הגון מצידו של הנתבע לעשות שימוש ציני ומניפולטיבי בתפקידו ובמעמדו כחבר כנסת"

מאת נתי קיי זילברמן

בפסק דין תקדימי, החליט אתמול שופט בית-משפט השלום בנהריה, אביגדור קלוינסקי שלא להתחשב בחסינותו הפרלמנטרית של חה"כ שלמה בוחבוט ולקיים משפט דיבה בתביעה שהגיש נגדו ברוך מיכאלי, מנהל בית הספר הממלכתי-דתי במרום הגליל, המשמש גם כחבר מועצה במעלות תרשיחא.

מיכאלי הגיש את התביעה לפני כשנתיים, לאחר שלטענתו שיגר ראש מועצת מעלות, ח"כ שלמה בוחבוט, מכתבי הכפשה נגדו, לשרי החינוך ולממונים על החינוך במחוז. במכתבים נטען כי מיכאלי אינו ראוי להיות מנהל בית-ספר, כי הוא מגבל את פיו ואינו מהווה דוגמא לתלמידיו. בתביעתו טוען מיכאלי כי מכתבים אלה לא היו אלא נסיונות לפגוע בו בגלל היותו חבר באופוזיציה המקומית.

בתשובה לתביעה טען בוחבוט שהוא נהנה מחסינות, משום שאת המכתבים שלח כחבר כנסת הנדרש לעתיד הנוער המתחנך על ברכיו של הנתבע. בעקבות התשובה החליט השופט לקיים משפט זוטא בעניין החסינות, ובהחלטה שפירסם אתמול אומר השופט כי הוא דוחה את טענותיו של הנתבע. השופט התבטא בחריפות נגד מעשיו של ח"כ בוחבוט: "מכל העדויות שהובאו לפני, אני מוצא כי קיים כאן נסיון לא הגון מצידו של הנתבע לעשות שימוש ציני ומניפולטיבי בתפקידו ובמעמדו כחבר כנסת כדי לפגוע ביריב מוניציפלי, וכי לא הדאגה לציבור עניינה אותו בשעה שפעל להדחת הנתבע מתפקידו.

התעניינותו המיוחדת של הנתבע בחינוך ילדי מרום הגליל מדיפה ריח של חוסר תום לב באשר לכוונתו האמיתית של הנתבע. לא התרשמתי כלל ועיקר כי הנתבע אכן דאג לחינוך ילדי המועצה המקומית מרום הגליל".

לגבי חוק החסינות, אמר השופט: "אין מטרתו של חוק זה, לתת גושפנקה לאישי ציבור לתת דרור להרצבות לשונם מול האזרחים, בתנאים כי אימת הדין היא מהם והלאה.

לאור האמור לעיל קובע אני, כי דין טענותיו של הנתבע להידחות וכי פעילותו של הנתבע כמתואר בכתב התביעה לא נעשתה למען פעילותו כחבר כנסת אלא למען מלחמתו האישית כנגד יריב מוניציפלי".

מיכאלי סיפר אתמול, כי בוחבוט שלח את המכתבים בלא לעשות כל נסיון לברר קודם לכן את טיב עבודתו כמנהל בית-ספר ובלא שיידע שבשעה שנשלחו המכתבים הוא הומלץ בידי הממונים עליו לקבל פרסי חינוך שונים ובהם פרס רוטשילד.

את תגובתו של שלמה בוחבוט לא ניתן היה לקבל אתמול משום שהוא נמצא בחו"ל. המשך המשפט נקבע לחודש פברואר הקרוב.

"מרתון יהדות" של מועצת פועלי חולון קורא לחזרה בתשובה

מאת אפרים דוידי

מועצת פועלי חולון מקיימת השבוע "מרתון יהדות", שמטרתו חזרה בתשובה. בהזמנות שהופצו בעיר ובכרוזות גדולות שפורסמו נמסר, כי הסתדרות העובדים הכללית, החדשה, מועצת פועלי חולון והמחלקה התורנית מארגנים את האירוע שיחול במוצאי שבת במועדון מופ"ת (של ההסתדרות) ברחוב לאון בלום בעיר.

בין הנושאים במרתון ההסתדרותי, שבו משתתפים רבנים רבים: חיים לאחר המוות, מיסטיקה, אמונת הימים, גלגול נשמות, פסיכולוגיה בחינוך, גילויי מושב, אסטרולוגיה וכת השטן.

בהזמנה נכתב: "ההזמנות שלך לשאול – האתגר שלנו לענות".

הוארך מעצרו של גזבר עיריית צפת

מאת נוגה קוגן

מעצרו של גזבר עיריית צפת, עמי נבו, הוארך שלשום ב-6 ימים, לצורך השלמת החקירה המתנהלת על ידי משטרת מחוז הגליל.

מהנדס העיר, שנעצר אף הוא בפשיטת המשטרה על העירייה, שוחרר, אך נשאר במעצר בית עד אתמול.

בכירים במשטרה טוענים, שלאחר סיום בדיקת המסמכים שנתפשו, "יגיע תורו של ראש-העיר" להיעצר, ולאחר חקירתו "ייתכנו כתבי אישום חמורים".

הוצא במירמה מחתונה והותקף בסכינים

מאת נוגה קוגן

מלק פארס, בן 19, מכפר טובא, נדקר שלשום ונפצע קשה על רקע סכסוך קרקעות עתיק יומין בין שתי חמולות בדואיות.

פארס השתתף בחגיגות חתונה בכפר, כאשר ניגש אליו חבר קרוב ואמר לו שאנשים ממתינים לו בחוץ ורוצים לשוחח עמו בענייני עבודה.

פארס יצא מהחתונה, ומספר אנשים התנפלו עליו ודקרו אותו פעמים רבות בגבו. למשמע הצעקות, יצאו אורחי החתונה והניסו את התוקפים.

פארס הובהל לבית החולים בצפת, משם נמסר שעדיין נשקפת סכנה לחייו.

משטרת ראש-פינה, הצליחה לעצור שלושה מהחשודים בתקיפה, והיא מחפשת אחר שלושה נוספים.

מטריד את משפחת גרושתו, שממנה נפרד לפני 30 שנה

מאת יריב בן-יהודה

יצחק נאמני בן 66 נעצר שוב בגין הטרדת גרושתו. זה 30 שנה מאז נפרדו השניים, אך במשך כל הזמן הזה לא חדל נאמני להטריד את גרושתו ולאיים על חייה.

בפעם זו הוא נעצר לאחר שהניח קופסת קרטון ועליה פתק הכולל איומים ברצח, ולצידה פחית נפט, בפתח דירה ברמת-גן שבה מתגוררת קרובת משפחה של גרושתו.

בנה של קרובת המשפחה סיפר במשטרה, כי זה זמן רב שהחשוד נוהג להניח מדי יום ביומו פחיות נפט ומכתבי איומים ברצח בפתח הדירה. "הוא לא מפסיק, למרות שגרושתו נישאה מחדש לפני שנים רבות ויש לה ארבעה ילדים", אמר האיש.

לפני ארבע שנים הובא נאמני לדין, לאחר שאיים לשרוף את בנה של גרושתו.

הוא נשלח לבדיקה פסיכיאטרית, שבה נקבע כי הוא כשיר לעמוד למשפט. במשטרה הסכימו לשחררו בערבות, והשופט עמירם בנימיני הורה לשחרר את נאמני, בתנאי שישלם ערבות בסך 5,000 שקלים ושלא יתקרב למרחק של פחות מ-250 מטרים מביתה, שאותו נהג לפקוד מדי יום עם פחית נפט.

45 פליטים יהודים מצ'צ'ניה יגיעו היום לישראל

מאת כתב "דבר"

45 פליטים יהודים מצ'צ'ניה, רובם מעיר הבירה גרוזני, יגיעו היום לישראל בטיסה מיוחדת שאירגנה הסוכנות היהודית.

הפליטים שהו בחודשים האחרונים בעיר מינרלניה-וודי שבקווקאז. יחד עימם יגיעו עוד 50 עולים מאזור הקווקאז.

עם העולים מצ'צ'ניה מגיעה גם משפחת מיכאלוב, שאבד מביתה, אולג בן ה-25, נעדר מפברואר השנה, בעת ההפצצות הכבדות על גרוזני, כשהמשפחה הזו במנוסתה מן העיר.

בעיר מינרלניה-וודי נותרו עוד כ-120 פליטים יהודים מצ'צ'ניה, המטופלים על-ידי שליחי הסוכנות. הם יעלו לישראל בשבועות הקרובים. בגרוזני בירת צ'צ'ניה נותרו 15 יהודים בלבד.

מנכ"ל מחלקת העליה בסוכנות, פיני נחמני, מסר כי מפברואר 94' עד היום הגיעו לישראל כ-200 פליטים מצ'צ'ניה.

בוסניה

רוסיה דורשת דיון במועצת הביטחון עקב ירי טילי השיוט לעבר הסרבים

הסרבים: טילי הטומאהוק גרמו לנזק ניכר ולפגיעה באזרחים; קאראדז'יץ': אנו עשויים לפרוש משיחות השלום בז'נבה; ההפצצות מן האוויר נמשכות

סרייבו (רויטר). – ראשי הסרבים הבוסנים אמרו אתמול כי התקפת טילי הטומאהוק שלשום על עמדות הסרבים מעמידה בסכנה את תהליך השלום, אולם תגובתה של נאט"ו הייתה נחושה, והיא הבטיחה להמשיך להשתמש בכלי נשק מתוחכמים. לדברי צבא הסרבים, טילי השיוט גרמו לנזק ענק, ופגעו באזרחים רבים. ההפצצות האוויריות על מטרות סרביות נמשכו גם אתמול, בעיקר באזור סרייבו ופאלה.

"נאט"ו הכריזה מלחמה על הסרבים", כתב מנהיג הסרבים רדובאן קאראדז'יץ', במכתב פתוח ששלח לנשיא ארה"ב קלינטון, נשיא רוסיה ילצין, וראש ממשלת בריטניה מייג'ור.

הסרבים התכוננו אמש להתקפות טילי שיוט נוספות, לאחר שההתקפה שלשום לא השיגה את כל יעדיה, והשאירה על כנם מספר סוללות טילים נגד מטוסים בצפון בוסניה.

פקידים בארה"ב אמרו כי היא עשויה לשלוח לאזור מטוסים חמקנים מדגם "סטלית'", הידועים ביכולתם להתחמק מגילוי באמצעות מכ"ם.

קאראדז'יץ' אמר כי ההתקפות האחרונות של נאט"ו – הן הפצצות המטוסים והן שיגור טילי השיוט – מעמידות בספק את המשך השתתפותם של הסרבים בשיחות השלום בז'נבה. "לאחר ההתקפות המשכות, שפגעו גם באזרחים רבים, הרפובליקה הסרבית עשויה לשקול מחדש את השתתפותה בשיחות", כתב קאראדז'יץ'. לטענתו, לא ניתן לנהל מלחמה ושיחות שלום בו זמנית.

תחושת הביטחון ששררה בימים האחרונים בסרייבו, לאחר תקיפותיה הנמשכות של ברית נאט"ו, הועמה אתמול לאחר שצלפים סרבים ירו על אוטובוס, בפעם הראשונה זה חמישה חודשים. לדברי המשטרה, שמונה בני אדם נפגעו מהירי, שלושה מהם קשה.

בזירה העולמית זוכים הסרבים לגיבוי של ממשלת רוסיה, הסבורה שנאט"ו חרגה באופן ניכר מהמנדט שהעניק לה האו"ם ביוגוסלביה לשעבר. רוסיה דרשה אמש לקיים ישיבה של מועצת הביטחון על מנת לדון בבעיה בבוסניה.

השליח הרוסי לבריסל, ויטאלי צ'ורקין, ארגן אתמול פגישה חפוזה של שגרירי נאט"ו, ואמר לכתבים: "איננו רואים כל התקדמות בעשה בבוסניה. הדברים הללו עשויים לצאת משליטה. אנו חושבים שיש למצוא במהירות דרך למנוע את ההדרדרות המצב".

בהודעה שפירסם אתמול משרד החוץ הרוסי נאמר כי "יש תחושה שנאט"ו, בנסותה של מחויבות למציאת פתרון פוליטי, הופכת למעשה את בוסניה לשדה ניסויים בו היא בוחנת את 'תפקידה החדש' באירופה ובעולם. מעשים כאלו רק מחמירים את המצב".

מזכ"ל נאט"ו, ווילי קלאס, אמר כי הפתרון למשבר נמצא בידי המפקד הצבאי של הסרבים, הגנרל ראטקו מלאדיץ', המסרב להיענות לדרישות האו"ם.

אייבי נתן ייצא לבוסניה

מאת כתב "דבר"

אייבי נתן נפגש אתמול עם ממלא המקום של שגריר יוגוסלביה בישראל, הדן עמו במצב בבוסניה ובפגיעה הקשה באזרחים. נתן נפגש עם ממלא המקום לאחר הפגנה שנערכה אל מול השגרירות, ובפגישה השתתף גם עורכו, הנרי אלקסלי.

במהלך השיחה אמר ממלא המקום לנתן כי אם הייתה ההפגנה נערכת בשבוע שעבר, הוא היה יורד בעצמו להשתתף בה. אולם מאחר ששיחות השלום כבר החלו, ונראה כי הן זוכות להצלחה חלקית, הוא נמנע מלהביע תמיכה פומבית בהפגנה.

לאחר השיחה אמר אייבי נתן כי הוא עומד לצאת לבוסניה, ולנסות להקים שם מחנה שיוכל לרכז את כל הגופים העוסקים בעניינים ההומניטאריים. ממלא מקום השגריר החל כבר לטפל באישורים הדרושים ליציאתו של נתן לבוסניה.

אלוף (מיל.) גורן: טילי הטומאהוק יעילים נגד מטרות נייחות ולא נגד כוחות ניידים

מאת צבי גורן

מפקדי נאט"ו הכוחות האמריקאיים הסבירו אתמול כי שיגורם של 13 טילי טומאהוק לעבר בסיסי הגנה אווירית בצפון מערב בוסניה באה בגלל תנאי מזג האוויר באזור.

כפי שנמסר אתמול, הטילים ששוגרו הם מדגם משופר של טילי השיוט ששוגרו על עיראק במלחמת המפרץ, וזאת הפעילות המבצעית הראשונה שלהם. מדובר במערכת טילים חדישה ומתוחכמת, (Global Positioning Satellite) GPS, המנווטת באמצעות מערכת לוויינית, להבדיל משיטת הניווט הקודמת (TERCOM) באמצעות מפה הקבועה בתוך המערכת האלקטרונית שבטיל עצמו.

"זאת מערכת חדישה שנותנת לטיל דיוק של עד 10 מטרים, ומאפשרת את ההתגברות הטובה בניווט אל המטרות הבנויות עליהן", הסביר אתמול האלוף (מיל) דן גורן, לשעבר רמ"ט חיל האוויר וראש להק אוויר בחיל.

דן גורן מסביר כי במלחמת המפרץ נע אחוז הפגיעה של טילי הטומאהוק בין 50 ל־70%. בטילים המשופרים ניתן להגיע לרמת דיוק של 80 אחוזים. מבחינת האמריקאים מדובר בתועלתיות צבאית וכלכלית גם יחד, מאחר שמדובר בטילים יקרים, שמחירו של כל אחד מהם מגיע לשני מיליון דולר.

בכללה, אומר גורן, התקפה האווירית של נאט"ו נראית אפקטיבית. היא מתבצעת מול מערך חלש של הגנה אווירית. לבוסנים הסרבים אין מערך צפוף של טילים נגד מטוסים, ומדובר בסוללות בודדות ומפוזרות של סאם־6.

לדברי האלוף (מיל.) גורן, המודיעין הדרוש להתקפה על המטרות הנייחות בבוסניה הוא נתון לפגיע – אם מלווייני הריגול, אם ממטוסי הריגול הטסים בגובה רב ואם ממקורות אחרים. זהו מודיעין נוח להפעלת הטומאהוק כנגד מפקדות, בונקרים, ריכוזי תחמושת ועוד.

האמריקאים גם משתמשים בטילי Stand-off Land-attack SLAM Missile), הדומים לטיל הפופאיי שלנו, ויעילותם היא לטווח של 100 ק"מ בלבד (לעומת 1,000 ק"מ ויותר של הטומאהוק).

יתרונו של הסלאם, מסביר גורן, הוא שהמטוס הנושא אותו אינו צריך להגיע לאזור מגונן. לאחר שיגורו מסוגל הטיל לגלוש מגובה רב – ולהגיע לאזור – או "לדרוך" בגובה נמוך. הוא מונחה טלוויזיונית ומנווט על ידי אדם מרחוק. זה טיל אפקטיבי מאוד, בעל ביות בינוני (אינרציאלי) המביא אותו ישר למטרה. עם זאת, הסלאם רגיש לתנאי מזג אוויר כמו גשם, עננים וערפל, המפריעים לו בפעולתו. כדי להתגבר על כך הוסיפו לו ראש אינפרא־אדום, אך למרות זאת, הפעלתו קשה בתנאי לילה.

בכל מקרה, יעילותם של הטומאהוק והסלאם, מדגיש האלוף (מיל.) דן גורן, היא כנגד מטרות סטאטיות גדולות מספיק, כך שסטייה קטנה לא תמנע את פגיעת הטומאהוק, ובולטות מספיק, כדי שהסלאם יזהה אותן.

שאלה בפני עצמה, לדברי גורן, היא יעילות ההתקפה האווירית מול הכוחות הבוסנים־סרבים, שאינם צבא סדיר ומאורגן במתכונת, בעיקר כאשר יש מאמץ להימנע מפגיעה באוכלוסיה אזרחית. אילוצים אלה מגבילים את היכולת להפעיל את הכוח האווירי המסיבי כנגד מטרות ניידות – כולל שיירות של כוחות המועברים ממקום למקום. הגבלה אחרת היא בתחום המידע המודיעיני, שאותו צריכים המטוסים התוקפים להשיג בעצמם תוך כדי פעולה.

מבחינת היקף הפעולה של נאט"ו מדובר בכוח קטן פי 15 מזה שהופעל במלחמת המפרץ, אם כי אמצעי הלחימה שמופעלים עתה הם למערכת הכלים שהופעלו מול צבא עיראק. הבדל אחר הוא, כמובן, בגודל הצבא שכנגד מתנהלת הלחימה. צבא המיליציה של הבוסנים־סרבים קטן עשרות מונים מארבעים הדיוויזיות של העיראקים. גם פני השטח בבוסניה שונים, כשם שאינם דומים לג'ונגלים של וייטנאם.

"ככל שניתן להעריך זאת מרחוק, שמדובר במתקפה מתוכננת, ובעליונות אווירית ברורה, שנועדה להפעיל לחץ על הבוסנים־סרבים לחזור מסירובם להיענות לדרישות שהוצבו בפניהם על ידי האו"ם", מסכם גורן. "נראה שלאמריקאים ולשותפיהם יש תוכנית תקיפה ומטרות ברורות, והפעולה מתנהלת בצורה מסודרת, חד צדדית וללא איום של ממש. כמעט 'מטווח מוגבל' בלשונו".

סוריה לחצה, הגורמים הפוליטיים בלבנון נכנעו

תוארך כהונתו של נשיא לבנון הראווי

ממשלת לבנון תדון היום בדרכים למניעת כניסת הפלסטינים שגורשו מלוב; מקורות מודיעיניים: לוב גירשה כ־1,000 פלסטינים

מאת דן אבידן

כהונתו של נשיא לבנון, אליאס אל־הראווי, העומדת להסתיים בנובמבר, תוארך כנראה בשלוש השנים. דמשק עומדת לנקוט בצעד זה מכיוון שאינה רוצה להתעמת עם בעיות פנימיות בלבנון בתקופה הקרובה, שבה מעייניה נתונים להתפתחויות בעיראק ולמו"מ המדיני עם ישראל, מסרו מקורות של הממשל בביירות.

יושב ראש הפרלמנט הלבנוני, נביה ברי, תמך בעיקרון בבחירות חדשות לנשיאות בסתיו, ואילו ראש הממשלה, רפיק אל־חרירי, תמך בהארכת כהונתו של הראווי על ידי הכנסת שינוי בחוקה. ברי עשה ברית אחת עם מפקד הצבא הלבנוני, אמיל לאחוד, שבו תמך כמועמד לנשיאות.

אתמול אמר סגן הנשיא הסורי, עבד אל־חלים חדאם, בראיון לעיתון הבירותי א־ספיר, כי בשיחות שניהל עם ברי וחרירי בדמשק בשבוע שעבר "הושגה הסכמה לגבי הארכת כהונתו של הראווי". מקורות ממשל בביירות אמרו כי חדאם כפה את עמדתו על נביה ברי, מכיוון שהסורים מעוניינים ביציבות פנימית בלבנון, בעיקר בעיתוי הנוכחי.

במישור אחר, אמורה ממשלת לבנון להחליט היום על מניעת כניסתם של אלפי פליטים פלסטינים, שגורשו בימים האחרונים מלוב לתחומי לבנון. בשאלה זו קיים קונצנזוס בין העדות בלבנון, מחשש שכניסת הפליטים תקשה על המצב הכלכלי הרעוע. קיימת גם התנגדות לבנונית מקיר אל קיר ליישובם מחדש של פליטים פלסטינים בלבנון, מסיבות פוליטיות. הממשלה בביירות כבר נקטה למעשה בשורה של צעדים שנועדו למנוע את הגעתם של הפליטים הפלסטינים ללבנון.

לפי מקורות מודיעיניים מערביים, גורשו עד עתה כ־1,000 מ־30,000 הפלסטינים החיים בלוב. משלחת של קבוצות הסירוב הפלסטיניות מבקרת עתה בטריפולי, בניסיון לשים קץ לגל הגירוש.

במקביל גירש קדאפי כ־7,000 עובדים מצריים מלוב בעשרת הימים האחרונים. ממשלת מצרים פתחה במגעים שקטים עם ממשלת לוב כדי למצוא פתרון לבעיה. הסברה הרווחת היא כי הגל הנוכחי של גירוש פלסטינים, מצרים וסודאנים נובע מכמה סיבות. ראשית, מתוך רצונו של קדאפי להקטין את מספר העובדים הזרים במשק הלובי, הנתון בבעיות בגלל הסנקציות הבינלאומיות המופעלות. שנית, בגלל החשש של הממשלה בלוב כי חלק מהנתינים המצרים והסודאנים עושים יד אחת עם גורמים במחתרת של האיסלאמים הקיצונים. ושלישית, גירוש הפלסטינים נועד להביך את ערפאת, שקדאפי מתנגד לדרכו המדינית.

טיל שיוט מדגם טומאהוק משוגר ומאיר את השמיים לאחר שיגורו מנושאת המטוסים ויסקונסין (צילום ארכיון: א.פ.)

בניסיון לעצור את האחראים לגל הטרור

משטרת צרפת ערכה עשרות פשיטות על מקומות מחבוא של קיצונים מוסלמים

אך לא הצליחה לעצור את החשוד העיקרי, חאלד קלקאל; עשרות בני אדם נעצרו, והוחרמו כלי נשק ומסמכים מזוייפים; מקור משפטי: המבצע יימשך

פריס (רויטר). – משטרת צרפת החלה אמש בסדרה של פשיטות על מקומות מחבוא של פונדמנטליסטים איסלאמיים באזורי פריס וגרנובל, אולם לא הצליחה – בפעם השניה בשלושת הימים האחרונים – ללכוד את החשוד העיקרי בגל הפיגועים האחרון.

המבצע החדש "לא הביא לתוצאות רבות, אולם אנו רק בתחילתו, והוא עשוי להימשך מספר ימים", אמר מקור משפטי בכיר.

בלשים פשטו על הוסטל של פועלים בעיר האלפינית גרנובל, שם ככל הנראה שהה בשבוע שעבר חאלד קלקאל, בן 24. לדברי המשטרה, טביעות אצבעותיו של קלקאל נמצאו על הפצצה שנמצאה ופורקה על מסילת הרכבת המהירה. קלקאל, פושע יליד אלג'יריה, שתמונתו נתלתה ברחבי צרפת במהלך סוף השבוע, הספיק להימלט. אולם כוחות המשטרה עצרו ארבעה חשודים אחרים, מסרו מקורות.

בסוף השבוע ניסתה המשטרה – לשווא – לתפוס את קלקאל בפשיטה על פרברי ליון, שם התגורר עד לאחרונה.

שבעה בני אדם נהרגו, ולמעלה מ־130 נפצעו, בגל פיצוצים שלדברי השלטונות בוצע על ידי קיצונים אלג'ירים ותומכים שגייסו בפרברי הערים הגדולות של צרפת.

באזור פריס פשטו מאות אנשי משטרה על על 33 "כתובות שייתכן ותפקדו כמקומות מקלט של רשת הקשורה לקבוצה האיסלאמית החמושה", הודיע אתמול משרד הפנים.

לדברי המשרד, 36 בני אדם נעצרו, והוחרמו מספר כלי נשק. כמו כן נמצאו מספר תעודות זהות מזויפות, והוחרמו מספר כלי רכב חשודים. למרות זאת, חלק של הפשיטות "לא הובילו כלל לתוצאות", אמר מקור במשרד המשפטים.

הנשיא ז'אק שיראק האשים שלשום את המשטרה ב"אי סדר" במצוד אחר מניחי הפצצה, והבטיח לצאת במלחמה כוללת נגד הטרור. "לא ננצח במלחמה הזו ללא פעולה קוהרנטית ומתואמת להפליא", אמר.

ההתנגדות לניסויים הגרעיניים נמשכת

אלפים השתתפו בהפגנה בפריס: "שיראק הרוצח: כולנו פולינזים"

פריס (א.פ.). – אלפי מפגינים צעדו אמש ברחובות פריס, במחאה על חידוש הניסויים הגרעיניים. מאות מפגינים השתתפו בהפגנה דומה בערים אחרות. הפגנות נגד צרפת היו אמש גם באוסטרליה ובמקסיקו.

בצעדה בפריס, שאורגנה על ידי למעלה מ־140 ארגונים וקבוצות, השתתפו אנשי איגודים, אנשי איכות הסביבה, קבוצות פעילים הומניטאריים, וארגוני רופאים. "שיראק הרוצח: כולנו פולינזים", שרו המפגינים, שנשאו שלטים בהם נכתב "לא למיליטריזציה של הצבא" ו"פצצה גרעינית: טרור של המדינה".

מנהיג איגודים בטהיטי, שנחשד בסיוע להמהומות בשבוע שעבר, לאחר שצרפת חידשה את הניסויים הגרעיניים, הובא לבית המשפט, שם הוגש נגדו כתב אישום, והועבר למעצר.

הירו טפאורה, פעיל באיגוד "אסיה אי מואה" נכלא שלשום בכלא הוסאניה, לאחר שהוגש נגדו מספר כתבי אישום, אמר מקור במשרד המשפטים שהתראיין בעילום שם. חמישה מיליטנטים נוספים מהאיגוד נעצרו במקפוקתיו, אמר המקור.

השלטונות חושדים שטפאורה עזר לארגן את ההמהומות, אולם הוא מכחיש את האשמה.

שמונה מתוקקים מצרפת, אירופה ואוסטרליה, שנעצרו על ידי הקומנדו הצרפתי בפשיטה שערך על יאכטת מחאה, שוחררו אמש.

הקומנדו של הצי הצרפתי עלה על הספינה להדריכו בשעה ששהתה בתוך האזור האסור לשייט. היאכטה, שהגיעה לאזור בשליחות ארגון גרינפיס, הייתה חלק מתוכנית המחאה על הניסויים הגרעיניים.

אחד מדוברי צבא צרפת, הקולונל איב בורגולון, אמר כי התביעה תחליט האם יואשמו המתוקקים בכניסה לא חוקית לאזור. בורגולון אמר כי אינו יודע מה יעלה בגורלה של היאכטה.

מועצת הביטחון קוראת לעיראק להסכים למכירת נפט מוגבלת בחצי השנה הקרובה

כך תוכל עיראק לרכוש מצרכי מזון בסיסיים ומצרכים הומניטאריים אחרים

ניו יורק (עיר). – נשיא מועצת הביטחון של האו"ם שוחח אתמול עם נציג עיראק באו"ם, ויעץ לו לומר לממשלתו להסכים למכירת נפט בערך של שני מיליארד דולר במשך שישה חודשים, כדי לאפשר קניית מצרכים הומניטאריים ומצרכי מזון הנחוצים בעיראק באופן נואש.

"אמרתי לו כי אעביר את ההצעה לממשלתי", אמר שגריר עיראק באו"ם, ניזאר חמדון.

בהחלטה שקיבלה באפריל האחרון אישרה מועצת הביטחון לעיראק למכור כמות מוגבלת של נפט, לצורות שהדבר עומד בניגוד לסנקציות המוטלות עליה מאז מלחמת המפרץ.

כשנשאל על מדיניותה העכשווית של עיראק ביחס למכירת נפט מוגבלת ענה חמדון: "עמדתנו הייתה ידועה מתחילה".

ביחס לשינוי אפשרי בעמדת בגדאד ענה חמדון: "אין זה מתפקידי לחזות שינוי כזה. אעביר את ההחלטה לבגדאד, והם יצטרכו לטפל בהצעה. לאחר מכן נראה מה יקרה". כשנשאל אם הוא צופה שיחול שינוי במדיניותה של עיראק ענה: "אין לי כל ציפיה מעין זו".

מזכ"ל האו"ם, בוטרוס גאלי, אמר אתמול כי "סבלו של העם העיראקי מדאיג אותי מאוד". הוא הוסיף כי לדעתו הצעת המועצה החדשה, כפי שהתקבלה בהחלטה מאפריל, "תסייע למילוי הצרכים ההומניטאריים של העם העיראקי, תוך התחשבות באחריות מהבעיות שהטרידו את בגדאד".

"אני מצטער שעיראק לא קיבלה עדיין את הצעד ההומניטארי הזמני הזה, שהיה יכול להיות אבן דרך חשובה מאוד בניסיון להתגבר על המשבר בין עיראק לבין הקהילייה הבינלאומית", הוסיף גאלי.

מנהיגי סומליה מזהירים: הרעב חוזר

מוגדישו (א.פ.). – מנהיגי שני הפלגים היריבים בסומליה הזהירו אמש כי המדינה נמצאת על סף רעב המוני חדש, וביקשו עזרה של הקהילה הבינלאומית.

פקידים ב"ממשלתו" של מוחמד פארה איידיד, השולט על דרום מוגדישו, אמרו במסיבת עיתונאים כי הבצורת הקשה ביבול הביאה את סומליה אל סף רעב. הם לא סיפקו נתונים מספריים, אולם פנו בבקשת עזרה דחופה לקהילה הבינלאומית.

עלי מאהדי מוחמד, יריבו העיקרי של איידיד, ומי ששולט בצפון מוגדישו, הזהיר אף הוא מפני הרעב המתפשט בסומליה, וקרא לעזרה דחופה של הקהילה הבינלאומית.

פקידים בכירים באו"ם אמרו לאחרונה כי אפילו אם יצליחו גידולי הסתיו, למדינה עדיין תחסר כמות אדירה של אוכל.

לפחות 350,000 בני אדם מתו מרעב ומלחמת האזרחים לאחר הפלתו של הדיקטטור מוחמד סיאד ברה ב־1991.

בקיצור

אפגניסטאן. מטוס אפגני התרסק אתמול קרוב לעיר ג'לאלבאד וכל 46 נוסעיו נהרגו, מסרה הטלוויזיה בפקיסטאן. בשירות נאמר כי אחד ממנועיו של המטוס של חברת התעופה האפגנית הממלכתית "אריאנה" התלקח, והדליק החל לדלוק. המטוס היה בטיסה מקאבול לג'לאלבאד.

סרי לנקה. שבעה חיילים של צבא סרי לנקה נהרגו אתמול, וחמישה נפצעו, כאשר רכבם עלה על מוקש, מסר דובר צבאי.

ההתפוצצות אירעה בצפון מזרח האי, כאשר החיילים, שהיו על טרקטור, נכנסו לשדה מוקשים, אמר הדובר. התקרית התרחשה כ־24 שעות לאחר שהבדלנים הטאמילים הרגו שישה חיילים בהתקלות במחוז בטיקאלואה שבמזרח האי.

תורכיה. אחד עשר שרים סוציאל-דמוקרטים תורכים התפטרו אמש מהממשלה, על מנת לאפשר ליו"ר החדש של מפלגתם לבחור את נציגיו לממשלה. מפלגת העם הרפובליקני בחרה שלשום בדניז בייקאל כיו"ר החדש של התנועה, והוא צפוי לערוך את המינויים החדשים בימים הקרובים.

סודאן. משטרת סודאן פיזרה אמש בגז מדמיע הפגנה בגנות הממשלה, בה השתתפו אלפי סטודנטים. לפחות עשרה סטודנטים נפצעו במהלך ההתנגשויות עם השוטרים.

רוב המפגינים באו מאוניברסיטת חארטום, הידועה בנטיות האנטי ממשלתיות של תלמידיה. המפגינים נשאו כרזות בגנות ממשלתו של עומר אל באשיר, ובגנות חסן טוראבי, המנהיג האיסלאמי הנחשב לאיש החזק בסודאן.

קרן קימת לישראל

טקס הקדשת היער לזכר רחל שוורץ

יהיה ביום שני, כ"ג באלול תשנ"ה (18.9.95) בשעה 16:00

במעמד נשיא המדינה וגב' ראומה ויצמן

להסעה ולפרטים נא להתקשר עד 17.9.95 בשעה 12:00

לטלפון 02-291332/334

הועדה המקומית לתכנון ולבנייה תל־אביב־יפו

הודעה לפי סעיף 149 לחוק התכנון והבנייה תשכ"ה 1965

הרינו מודיעים בזאת כי הוגשה לועדה מקומית לתכנון ולבנייה ת"א יפו בקשה ליתן היתר לשימוש חורג ברחוב פינסקר מס' 22 גוש 6911 חלקה 71 תיק בניין 0083-002 בקשה מס' 1377-95 ייעוד של מסעדה בקומת קרקע לייעוד של מגורים.

בעל קרקע או בניין או המחזיק בהם, אשר עלול להיפגע מאישור הבקשה יכול לעיין בבקשה המובאת במנהל בקרה ותיאום שד' בן גוריון 68, בשעות קבלת קהל ימים א'־ה' (8.00־11.00), במידה שיש לו התנגדות להוצאת היתר/אישור הנ"ל במקום זה רשאי להגיש לוועדה המקומית לתכנון ולבנייה תל־אביב־יפו, שד' בן גוריון 68, את התנגדותו המנומקת ולציין את כתובתו המדוייקת והטלפון.

התנגדויות תתקבלנה במשך 14 יום מתאריך פרסום הודעה זו ותובאנה לדיון בפני הועדה הנ"ל.

אדריכל דן דריין, יו"ר ועדת המשנה לתכנון ולבנייה תל־אביב־יפו

הועדה המקומית לתכנון ולבנייה תל־אביב־יפו

הודעה לפי סעיף 149 לחוק התכנון והבנייה תשכ"ה 1965

הרינו מודיעים בזאת כי הוגשה לועדה מקומית לתכנון ולבנייה ת"א יפו בקשה ליתן היתר בניה ברחוב ... התבור מס' 6 גוש 7227 חלקה 24 תיק בניין 0371-006 בקשה מס' 1205-95 הכוללת את ההקלות הבאות:

העברת אחוזים מקומה לקומה. הקלה 20% להגדלת מס' יחידות הדיור.

בעל קרקע או בניין או המחזיק בהם, אשר עלול להיפגע מאישור הבקשה יכול לעיין בבקשה המובאת במנהל בקרה ותיאום שד' בן גוריון 68, בשעות קבלת קהל ימים א'־ה' (8.00־11.00), במידה שיש לו התנגדות להוצאת היתר/אישור הנ"ל במקום זה רשאי להגיש לוועדה המקומית לתכנון ולבנייה תל־אביב־יפו, שד' בן גוריון 68, את התנגדותו המנומקת ולציין את כתובתו המדוייקת והטלפון.

התנגדויות תתקבלנה במשך 14 יום מתאריך פרסום הודעה זו ותובאנה לדיון בפני הועדה הנ"ל.

אדריכל דן דריין, יו"ר ועדת המשנה לתכנון ולבנייה תל־אביב־יפו

חברת החשמל לישראל בע"מ

חי"ג חשמל – שירות טלפוני להודעות על תקלות

24 שעות ביממה

ירושלים	02-580666	נהריה	04-933555
תל־אביב	03-5653777	נתניה	09-602988
חיפה	04-647777	עפולה	06-423333
אילת	07-372191	פתח־תקוה	03-9394488
אשדוד	08-511688	צפת	06-970211
אשקלון	07-770088	ראשון־לציון	03-9632488
באר־שבע	057-462666	רחובות	08-371388
טבריה	06-792275	רמלה	08-221313
חדרה	06-223133	רעננה	09-906188
כרמיאל	04-881731	אריאל	03-9366345-6-7
בית שמש	02-911669		

מנע אש בשדות

פיא־טרגט־TARGET [מסרה] קרן נאמנות [להלן: "טרגט"]

פיא־פריים קרן נאמנות [להלן: "פריים"]

תקון הודעה על מועד האסיפות הכלליות של בעלי היחידות בקרנות הנ"ל

האסיפה הכללית של בעלי היחידות בקרן טרגט תתכנס ביום ו' 22.9.95 בשעה 09:00 ובקרן פריים ביום ו' 22.9.95 בשעה 09:30 ולא במועדים שצוינו בהודעה בדבר אסיפות כלליות של בעלי היחידות בקרנות המנוהלות על ידי מנהל הקרן, שפורסמה בעתון זה ביום 10.9.95.

הפרטים בדבר האסיפה לרבות בדבר דחיית האסיפה במקרה שלא ימצא מנין חוקי מובאים בהודעה הנ"ל.

קרנות נאמנות לאומי־פיא

מנהל הקרנות:
לאומי־פיא חברה לניהול קרנות נאמנות בע"מ
12 בספטמבר, 1995

הודעות בעניין חוק תכנון ובנייה

חוק התכנון והבניה, התשכ"ה־1965
מרחב תכנון מקומי תמר־דימת נגב־ערבה
הודעה בדבר אישור תבנית המתווה שנוי תבנית מתאר מקומית

נמסרת בזה הודעה, בהתאם לסעיף 117 לחוק התכנון והבניה, תשכ"ה – 1965, בדבר אישור תבנית המתווה שנוי תבנית מתאר מקומית הנקראת: "תבנית מספר 28/100/02/10", המהווה שינוי לתבניות הבאות: מתאר מס' 100/02/10.

השטחים הכלולים בתבנית ומקומם: ישוב: – גוש: 100118 חלקה 1 (חלק).

עיקרי הוראות התבנית: יצירת מסגרת תכנונית להקמת שטח למתקנים הנדסיים ע"י שינויים ביעודי קרקע וקביעת הנחיות ומגבלות בניה. הודעה על הפקדת התבנית פורסמה בי"פ מספר 4292 התשנ"ה עמוד 2622 בתאריך 23/3/95. התבנית האמורה נמצאת במשרדי הועדה המחוזית הדרום וכן במשרדי הועדה המקומית לתכנון ובניה תמר־דימת נגב־ערבה וכל המעוניין רשאי לעיין בה, בימים ובשעות שהמשרדים פתוחים לקהל.

שלום דנינו
יו"ר הועדה המחוזית לתכנון ובניה מחוז הדרום

חוק התכנון והבניה התשכ"ה־1965
מרחב תכנון מקומי דימונה
הודעה בדבר אישור תבנית המהווה שנוי תבנית מפורטת

נמסרת בזה הודעה, בהתאם לסעיף 117 לחוק התכנון והבניה, תשכ"ה – 1965, בדבר אישור תבנית, המהווה שנוי תבנית מפורטת הנקראת: "תבנית מספר 25/102/03/25", המהווה שינוי לתבניות הבאות: 42/102/03/25.

השטחים הכלולים בתבנית ומקומם: ישוב דימונה גוש 39585 חלקות 5, 16, 201, 204, 211.

עיקרי הוראות התבנית: יצירת מסגרת תכנונית להקמת שטח למטרות ציבור על ידי שינויים ביעודי הקרקע, וקביעת הנחיות ומגבלות בניה.

הודעה על הפקדת התבנית פורסמה בי"פ מספר 4286 התשנ"ה עמוד 2223 בתאריך 26/2/95.

התבנית האמורה נמצאת במשרדי הועדה המחוזית הדרום וכן במשרדי הועדה המקומית לתכנון ובניה דימונה וכל המעוניין רשאי לעיין בה, בימים ובשעות שהמשרדים האמורים פתוחים לקהל.

שלום דנינו, יו"ר הועדה המחוזית לתכנון ובניה מחוז הדרום

נהג! קח חייל בדרך הביתה

במחצית הראשונה של השנה יצאו לחו"ל 940 אלף ישראלים

מאת **אמנון אמד**

עוד לפני התחלת עונת החופשות בקיץ, נרשם שיא נוסף במספר היציאות של ישראלים לחו"ל. בששת החודשים הראשונים של השנה נרשמו 940 אלף יציאות לחו"ל, עלייה של כ־30 אחוז בהשוואה לתקופה המקבילה בשנה שעברה ושל כ־170 אחוז בהשוואה למחצית הראשונה של שנת 1990.

את הנתונים פרסמה אתמול הלשכה המרכזית לסטטיסטיקה על פי רישום תנועות התושבים היוצאים בגבולות המדינה. כשלושה רבעים מכלל היוצאים (720 אלף איש) יצאו לחו"ל בדרך האוויר וכ־210 תושבים נוספים יצאו בדרך היבשה, בעיקר לחופי סיני.

כרבע ממספר היציאות לחו"ל בדרך היבשה נרשמו במעברי הגבול החדשים לירדן. מתוצאות משאל שערכה הלמ"ס בקרב מדגם של היוצאים לחו"ל בדרך האוויר מתברר, כי כ־21% מהיוצאים נסעו לארצות הברית.

כ־18 אחוז נוספים ציינו את תורכיה כארץ שבה שהותם תהיה הארוכה ביותר. בהמשך הרשימה באות צרפת ובריטניה (10 אחוזים כל אחת), גרמניה (7 אחוזים) ואיטליה, רוסיה ושוויץ (4 אחוזים כל אחת).

התפלגות ההכנסות ממסים עקיפים לשנת 1994

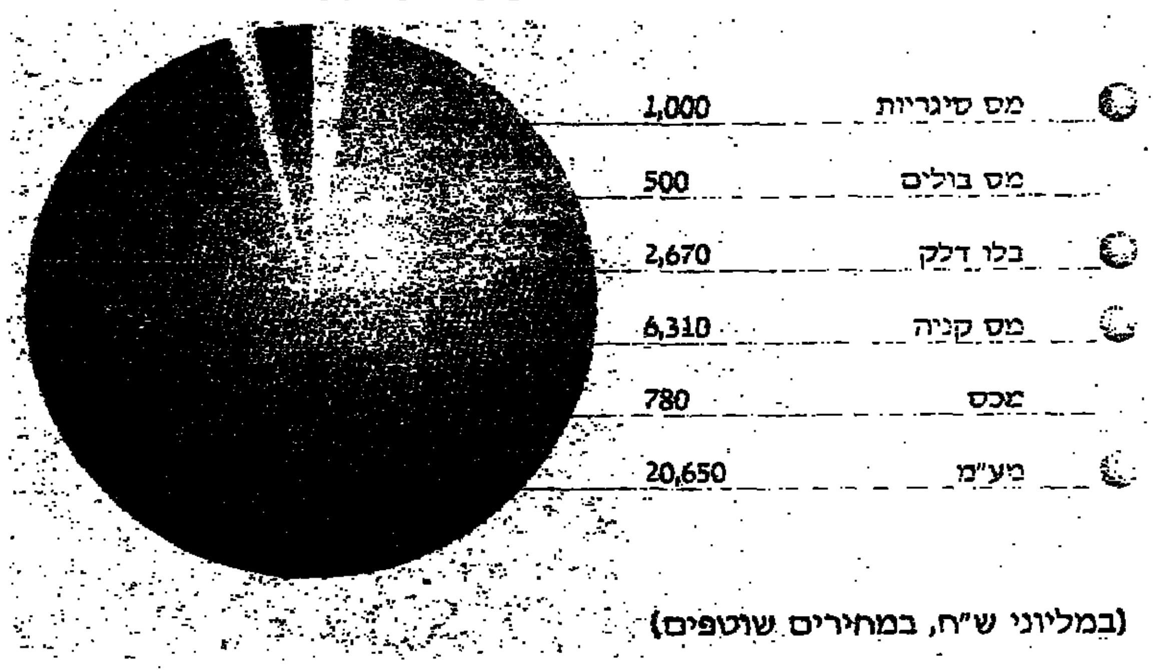

(במליוני ש"ח, במחירים שוטפים)

מקור: משרד האוצר

שוחט מעביר לביילין את הטיפול במכירת "בנק הפועלים"

מאת **אמנון אמד**

שר האוצר אברהם שוחט, החליט להשעות את עצמו מהטיפול בהליך המכירה של גרעין השליטה בבנק הפועלים. זאת לאור העובדה שבנו יהואי שוחט, עובד בקבוצת פישמן המתמודדת על רכישת השליטה בבנק.

את החלטתו להימנע ממעורבות במכירת בנק הפועלים קיבל שוחט בעקבות חוות דעת שנמסרה לו לאחרונה על ידי היועצת המשפטית במשרדו עו"ד תמר הקר. אתמול פנה שוחט אל שר הכלכלה ד"ר יוסי ביילין, וביקש ממנו בכתב לקבל עליו את האחריות המיניסטריאלית בנושא מכירת השליטה בבנק הפועלים.

את המשא ומתן עם שתי הקבוצות המתמודדות במכרז לרכישת גרעין השליטה מנהלים החשב הכללי באוצר שי טלמון, והחברה הממשלתית נכסים מ.י. מעתה יתייעצו אנשי המקצוע העוסקים בניהול המשא ומתן עם שר הכלכלה, ועליו יוטל לאשר בסוף התהליך את בחירת הקבוצה הזוכה ואת תנאי החוזה שיסוכמו איתה.

במשרד האוצר הבהירו אתמול, כי אם בסופו של דבר תזכה במכרז קבוצת פישמן, יובא העניין גם לאישור ועדת שרים מיוחדת שבה יהיו חברים ראש הממשלה, שר הכלכלה ושר החינוך.

עם זאת, ימשיך שר האוצר להשתתף בדיונים כלכליים העוסקים בקביעת המדיניות בנושא מכירת הבנקים. שתי הקבוצות המתמודדות במכרז הן "קבוצת רקנאטי" שקיבלה כבר היתר עקרוני מבנק ישראל, ו"קבוצת פישמן" בראשות איש העסקים אליעזר פישמן.

"דיימלר בנץ" הפסידה 1.05 מיליארד דולר בחצי הראשון של '95

(עתי"ם־רויטר). חברת הענק הגרמנית "דיימלר בנץ" הודיעה ביום שני על הפסד של 1.05 מיליארד דולר במחצית הראשונה של 1995, בעיקר בגלל העברת 806.9 מיליון דולר ליחידת ייצור המטוסים שלה, שנפגעה מהירידה בערך הדולר.

אולם דיימלר הודיעה, כי יחידת ייצור מכוניות היוקרה "מרצדס" דיווחה על עלייה של 45 אחוז ברווחים במחצית הראשונה של השנה, וכי המכירות עלו ב־3 אחוזים ועומדות על 23.94 מיליארד דולר.

בתקופת הקיץ הודיעה דיימלר, כי הקציבה כמיליארד מארקים גרמניים ליחידת המטוסים דאס"א, בעיקר משום שרוב העסקות המבוצעות ביחידה זו נעשו בדולרים.

החברה שמושבה בשטוטגרט, דיווחה בתקופה המקבילה אשתקד על רווח נקי של 462 מיליון מארקים גרמניים (310.6 מיליון דולר). כן דיווחה דיימלר על הפסדים בסך 773.3 מיליון דולר בהשוואה לרווח של 622.6 מיליון דולר בשנה שעברה.

על פי נהלי ראיית החשבון האמריקאיים, ההפסד הנקי של דיימלר הגיע ל־1.06 מיליארד דולר בהשוואה לרווח של 248.1 מיליון דולר בשנה שעברה. מניות דיימלר ירדו בהתאם והגיעו לשפל של 718 מארק למניה.

כן ציינו דוברי החברה, כי הם מצפים להפסדים נמוכים יותר במחצית השנייה של 1995 ולעלייה במכירות במשך כל השנה עד 70.60 מיליארד דולר, לעומת 69.26 מיליארד דולר ב־1994.

שיא חדש בגירעון המסחרי: 1.1 מיליארד דולר בחודש אחד

בשמונת החודשים הראשונים של השנה גדל הגירעון בשני מיליארד דולר

מאת **אמנון אמד**

הגירעון המסחרי של ישראל ממשיך לעלות, ובחודש שעבר הגיע הפער בין יבוא וייצוא הסחורות לשיא חודשי חדש של כ־1.1 מיליארד דולר. בשמונת החודשים הראשונים של השנה גדל כבר הגירעון המסחרי (ללא אוניות, מטוסים ויהלומים) בכשני מיליארד דולר בהשוואה לתקופה המקבילה בשנה שעברה.

סך הגירעון בתקופה ינואר–אוגוסט מסתכם בכשבעה מיליארד דולר, בכ־40 אחוז יותר מזה שנרשם בשמונת החודשים הראשונים של 1994. עוד יצוין, כי הגירעון בשני השלישים הראשונים של שנת 1995 נמוך רק כ־135 מיליון דולר מהגירעון בכל השנה שעברה.

מנתונים שפרסמה אתמול הלשכה המרכזית לסטטיסטיקה (הלמ"ס) עולה, כי מגמת הגירעון מצביעה בחודשים האחרונים על התרחבות של 4־2 אחוזים לחודש, לעומת היציבות שנרשמה בתקופה מארס־אפריל השנה.

ההתרחבות בגירעון נובעת מהמשך הגידול שנרשם בתקופה האחרונה בייבוא ומיציבות בייצוא. עם זאת, נתוני המגמה מצביעים על התמתנות בשיעור הגידול ביבוא: בששת החודשים האחרונים גדל הייבוא (ללא יהלומים ודלק) בכאחוז אחד לחודש, לעומת גידול חודשי של 3־2 אחוזים בסוף השנה שעברה ותחילת 1995.

האטה חדה אף יותר נרשמה במגמת יבוא המוצרים לצריכה: מקצב גידול חודשי של 2.5־1.5 אחוזים בסוף 1994 ותחילת 1995, ירד קצב הגידול של ייבוא מוצרי הצריכה בארבעת החודשים האחרונים לכמחצית אחוז לחודש בלבד.

מנתוני הלמ"ס עולה עוד, כי בשמונת החודשים הראשונים של השנה הסתכם כלל ייבוא הסחורות (ללא יהלומים ודלק) בכ־14.2 מיליארד דולר, בכ־2.6 מיליארד דולר יותר מבתקופה המקבילה בשנה שעברה.

נתוני המגמה של הייצוא התעשייתי, ללא יהלומים, מצביעים על יציבות בחודשים האחרונים. זאת לאחר שבתקופה פברואר־מאי השנה נרשמה בייצוא התעשייתי עלייה חודשית של 1־2 אחוזים. בייצוא היהלומים המלוטשים נמשכת מגמת הירידה האיטית (בקצב של כ־0.5 אחוזים לחודש), שהחלה למעשה כבר לפני שמונה חודשים.

בורסה / איתן יעקבסון

יום של מימושים

אתמול נרשמה מגמה של ירידות שערים מתונות במניות המשתנים והכר"מ. הירידות הוסברו במימוש רווחים. מדד המשתנים ירד בשיעור של 0.42% ונקבע על 209.53 נקודות, מדד המעו"ף ירד בשיעור של 0.28% ונקבע על 212.69 נקודות. מחזור המסחר הכולל במניות הסתכם בכ־113 מיליון שקל.

מחזור גבוה במיוחד נרשם במניות אסם שנסגרו ביציבות לאחר היצעים גדולים בשלבי המסחר המוקדמים. יציבות נרשמה גם במניות היבוע הכחול. בין הבכורות בלטו בירידות: כלל אלקטרוניקה, כלל ישראל, אגן, החברה לישראל, בנק הפועלים, וכור. מנגד נרשמו עליות מתונות במניות בנק לאומי, בזק, כי"ל, ים המלח, מכתשים וטבע.

טבע, אגב, מכינה בימים אלה את תשובתה לשאלת ה־FDA בארה"ב בעקבות פגישה שנערכה עם נציגי מינהל המזון והתרופות בסוף אוגוסט.

בתגובה לירידת מדד המעו"ף נרשמה עלייה מתונה במחירי אופציות ה"פוט" על מדד המעו"ף.

בשוק אגרות החוב הצמודות למדד נמשכה מגמת העליות המתונות. בעקבות העליות בצמודי המדד בתקופה האחרונה, ירדו התשואות לפדיון ברוטו בסדרות האחרונות לרמה של כ־4.2%, ובסדרות לטווח בינוני לכ־4%.

בשוק ההון חוששים מהתחדשות תהליך עליית התשואות בצמודי המדד בחודשים הקרובים, עקב הגידול הצפוי בהנפקות הממשלה. יחד עם זאת חלק נכבד מהנפקות הממשלה צפוי להיות מבוצע באג"ח לא צמוד ובאג"ח צמוד דולר. הפעילים בשוק מקווים שלא ייווצר לחץ משמעותי בשוק צמודי המדד, שיגרום לעלייה משמעותית בתשואות.

בשוק צמודי הדולר נרשמה מגמה מעורבת עם תנודות קלות לשני הכיוונים. הפעילות בשוק צמודי הדולר היא בהיקף נמוך, ומעידה על היעדר ציפיות לפיחות משמעותי בטווח הקצר.

בשוק הגילונים נרשמה יציבות עם עליות קלות ואגרת החוב "שחר" ירדה פעם נוספת בכ־0.1%.

משרד החקלאות יקים מערך שמאות חירום מקרב עובדיו

מאת **רמי ענוי**

משרד החקלאות הכין תוכנית להקמת מערך שמאים לשעת חירום, שיורכב מעובדי המשרד. זאת בעקבות דוח מבקרת המדינה, שהעלה חשש מאפשרות של ניגוד אינטרסים בין תפקיד הקרן לנזקי טבע במבטחת לבין תפקידה כמעריכת נזקים במסגרת החוק לפיצויי נפגעי אסונות טבע בחקלאות. חשש דומה העלה גם היועץ המשפטי לממשלה, מיכאל בן יאיר.

בדיון שנערך בלשכתו של היועץ נקבע, כי ראוי שהמדינה תקבע לעצמה מאגר שמאי עצמאי, שיופעל לאחר כל ארוע לצורך איסוף נתונים ועריכת תיעוד לקביעת השומות המחייבות.

מנכ"ל משרד החקלאות, יונתן בשיא, העביר את תוכנית הקמת המערך ליועץ המשפטי לממשלה, כתשובה לחשש שהעלה בן יאיר. התוכנית היא גם חלק מיישום מסקנות דוח מבקרת המדינה בעניין. על הקמת המערך הופקד מנשה משלום מהמרכז לסחר חוץ במשרד החקלאות, ויישלו בו חלק מ־70 מעובדי משרד החקלאות, שיעברו הכשרה בת 6 חודשים.

בשיא אמר שלהתבססות המערך על עובדי המשרד יש יתרונות רבים, בהם חסכון בהוצאות, גמישות, מקצועיות ויעילות. עובדי המשרד יעריכו את הנזקים מההיבט המקצועי – תחום בו הם מתמחים. תרגום אומדני הנזקים לערכים כספיים יבוצע על ידי כלכלני המשרד, שיתבססו על תחשיבי הייצור הקיימים.

משרד החקלאות יקבע גם נוהל להפעלה מיידית של המערך בכל מקרה של אסון טבע. להפעלתו המיידית של המערך חשיבות רבה, מאחר שככל שהערכת הנזק מבוצעת סמוך יותר לזמן הארוע, הממצאים אמינים יותר. הערכות השמאים ירכזו ויהוו בסיס להכרזה על אסון טבע על ידי הממשלה לצורך תשלום פיצויים.

שמו של המערך יהיה 'שלח' (שמאות לשעת חירום).

החוק לנפגעי אסון טבע הופעל מאז נחקק בשנת '89 פעמיים בלבד: בעקבות החורף הסוער בשנת 91־92', ובעקבות הטמפרטורות הגבוהות של החורף אשתקד. במקביל מבטחים החקלאים בקרן לנזקי טבע בחקלאות, והיא מכסה אותם באופן סדיר על נזקים מקומיים שאינם מוגדרים כאסון טבע.

"דניה" בחדרה

חברת בני ביניכון לקייין מחדרה הבונה את פרויקט "אחוזת דניה" במזרח העיר החלה לאכלס חלק מ־550 יחידות הדיור. תוך חודש יתגוררו במקום 60 משפחות. במקביל, השלימה החברה את סלילת כביש הגישה לשכונה.

ריכוז תוצאות המסחר במניות

שם הענף	עליה	ירידה	בלי שינוי	סה"כ	תמורה באלפי ש"ח	תמורה באלפי $	סה"כ ב-%
מניות ת"א	213	458	381	1052	112786	37101	100
בנקים וחברות אחזקה	5	8	4	17	6530	2148	5.8
בנקים למשכנתאות	2	13	5	20	864	284	0.8
חברות ופוליסות ביטוח	7	11	11	29	2377	782	2.1
מסחר ושירותים	47	81	86	214	20795	6841	18.4
נדל"ן, בינוי, פיתוח וחקלאות	52	93	80	225	9583	3152	8.5
חברות תעשיה	66	175	131	372	53302	17534	47.3
חברות להשקעה ולאחזקות	31	64	59	154	18081	5948	16
חברות חיפושי נפט וגז	3	13	5	21	1254	413	1.1
רשימה מקבילה	91	148	139	378	12544	4126	11.1
ב"ח	190	394	369	953	33523	11027	
מ.ר.צ + משתנים	23	64	12	99	79263	26073	
מ.ר.צ.	2	62	35	99	33584	11047	
משתנים	23	55	9	87	45679	15026	

המניות הבולטות במשתנים

הטובות		הגרועות	
מפעלי פלדה	+2.0	נסיול	-8.2
פטרוכימיים	+2.0	רמונין 1	-5.0
פריקלאס 1	+2.0	אוסיף	-4.0
פויכטוונגר 5	+2.0	מליבו 5	-4.0
דלק 0.1	+1.5	פורמולה 1	-3.7
אלרון 3	+1.5	סקום	-3.7
עלית 5	+1.3	אקרשטיין תעשי'	-3.5
כימיקלים לישראל	+1.3	ספנות 1	-3.5
ים המלח 0.1	+1.0	מאיר עזרא 1	-3.2
בזק 1	+1.0	יואל 1	-3.2

המניות הבולטות בכ.ר.מ.

הטובות		הגרועות	
מודיעין	+10.0	אגל מסחר	-15.8
כץ תעשיות	+10.0	מישנאל 5	-10.0
מאקפל	+10.0	מיטודי	-10.0
גביגטור	+10.0	בוני תיכון	-10.0
יוזמה	+9.0	פרופיט	-10.0
נמל	+8.0	גולקס	-10.0
פרפן	+7.0	תבוף 1	-10.0
דובק מבוכ' ש	+6.8	אדלר 1	-10.0
ליטה 1	+5.8	הדר 1	-10.0
גייס 1	+5.5	דריה איגי'	-10.0

האופציות הבולטות

הטובות		הגרועות	
לנוטהל אופ' 1	+32.8	פרדס אופ' 2	-78.8
עמינר אופ 1	+27.0	קינד אופ 1	-66.3
בידמן אופ' 1	+20.0	קניזכל אופ 1	-48.7
גזית אופ' 4	+16.8	בוני תיכון אופ' 1	-20.0
שיא אופ' 2	+10.0	אורליצקי אופ' 1	-20.0
כדורי אופ 1	+10.0	אפליקום אופ 1	-20.0
רבינסי אופ 1	+10.0	אודטל אופ 1	-19.0
טוטנאור אופ 1	+10.0	ארדיטי אופ 1	-15.0
אדגר אלבני אופ א'	+9.0	לגו אופ 1	-12.0
ברטל אופ' 1	+8.0	נביאים אופ 1	-12.0

המניות בעלות המחזור הגבוה ביותר

המניה	מחזור באלפי $	המניה	מחזור באלפי $
אסם	2175.80	טבע 1	585.00
כור 1	1678.19	דיסקונט השקעות	580.33
בזק 1	1254.87	חברה לישראל 1	577.78
לאומי	1183.71	אפריקה ישראל 1	495.18
שקם	1072.70	עלית 5	484.49
אפריקה ישראל 0.1	754.03	אלקטרה צריכה	474.43
אידיבי אחזקות	723.70	מכתשים	452.54
כלל תעשיות 1	668.01	שופרסל ב'	443.78
אלרון 3	656.54	מפעלי פלדה	438.95
כימיקלים לישראל	643.62	דלק 0.1	427.85

המסחר במדד המשתנים

המשתנים ליום 11.9.95

המניה	שער בנקודות	שינוי מקור	שינוי ב-%	שער יומי גבוה ב-%	שער יומי נמוך ב-%	שער רציף	מחזור באלפי $
אגיש	2489.0	-38.0	-1.5	99.00	99.00	2483.0	71.7
אגן	5227.0	-53.0	-1.0	99.00	99.00	5214.0	106.6
אגודין	2249.0	-28.0	-1.2	99.00	98.50	2237.0	58.1
אוסיף	8274.0	-345.0	-4.0	96.00	95.50	8274.0	81.8
אורדן 0.1	505.0	-16.0	-3.0			505.0	60.1
אורמת 1	576.0	-9.0	-1.5	98.75	98.50	578.0	216.0
אזורים 1	4193.0	-64.0	-1.5	99.50	99.00	4172.0	84.4
אידיבי אחזקות	1068.0	+5.0	+0.5	100.75	99.50	1063.0	723.7
אידיבי פיתוח	5450.0	-14.0	-0.2	99.50	99.00	5464.0	133.7
איסוע 1	1029.0	-10.0	-1.0	99.00	98.75	1023.0	263.9
אלביט 3	23370.0	-117.0	-0.5	99.50	98.25	23487.0	153.4
אלקו החזקות	13197.0	-66.0	-0.5	99.75	99.00	13230.0	170.4
אלקטרה צריכה	3677.0	-56.0	-1.5	99.00	99.25	3696.0	474.4
אלרון 3	12247.0	+181.0	+1.5	101.50	99.75	12066.0	656.5
אסם	2339.0			100.50	98.75	2333.0	2175.8
אפריקה אג"ח 4	107.0			100.00	100.00	107.0	76.8
אפריקה ישראל 1	394066.0			100.00	99.50	394066.0	495.2
אפריקה ישראל 0.1	439127.0			100.25	99.75	439127.0	754.0
אקרשטיין תעשי'	519.0	-19.0	-3.5	99.00	97.00	516.0	80.3
בזק 1	909.0	+9.0	+1.0	101.00	100.50	900.0	1254.9
בינלאומי 1	37143.0	-187.0	-0.5	100.00	100.00	37050.0	34.3
בינלאומי 5	37227.0			100.00	100.00	37127.0	159.2
ברום	2290.0	-35.0	-1.5	97.50	97.50	2302.0	77.2
בתן 1	בה 2407.0	-74.0	-3.0	97.00	96.75	2407.0	46.0
גנית 1	509.0					509.0	26.6
גנות אג"ח 2	114.5			100.25	100.00	114.5	204.8
דנא 1	1108.0	-25.0	-2.2	98.00	97.50	1110.0	84.7
דיסקונט השקעות	20809.0	+149.0	+0.8	100.75	99.25	19761.0	580.3
דיסקונט משכ'	20967.0	-53.0	-0.2			20967.0	30.4
דלק 0.1	9260.0	+137.0	+1.5	101.75	99.50	9032.0	427.9
דובק 5	2685.0	-27.0	-1.0	100.00	97.00	2651.0	66.9
הכשרת הישוב	963.0	-10.0	-1.0			963.0	47.3
חברה לישראל 1	24147.0	-556.0	-2.2	99.50	97.00	24579.0	577.8
חברה לישראל 5	23171.0	-533.0	-2.2	97.50	96.25	23230.0	80.3
חל 1	5.3		-0.7	99.00	99.00	5.3	56.8
טבע 1	113926.0	+567.0	+0.5	100.50	100.00	113359.0	585.0
טמבור 1	1330.0	-41.0	-3.0	97.50	97.00	1330.0	57.7
טפחות ת"ל 1	180318.0	-5577.0	-3.0	97.00	97.00	180318.0	46.9
יואל 1	בה 90.5	-3.0	-3.2	96.50	96.50	90.5	24.0
ים המלח 0.1	845.0	+8.0	+1.0	101.50	100.00	837.0	247.3
יצוא השק' 1	1446.0	-4.0	-0.2	99.00	99.00	1450.0	25.7
ישראמקו	2.6		+0.8	102.00	100.00	2.6	75.2
כבלים 0.25	2061.0	+5.0	+0.3	100.50	100.00	2051.0	223.3
כור 1	28864.0	-740.0	-2.5	98.50	97.25	29234.0	1678.2
כור אג"ח ר	117.5	-0.5	-0.5			117.5	298.0
כור אופ'ג	7505.0	-313.0	-4.0			7505.0	35.7
כימיקלים לישראל	234.0	+3.0	+1.3	101.50	100.50	231.0	643.6
כיתן	821.0	-17.0	-2.0	98.00	98.00	821.0	182.4
כלכלית ירושלים	1191.0	-37.0	-3.0	97.75	96.75	1207.0	185.0
כלל אלקטרוניקה	37247.0	-663.0	-1.7	98.75	95.50	37152.0	219.7
כלל ביטוח	1561.0			100.00	100.00	1561.0	365.1
כלל ישראל 10	8439.0	-194.0	-2.2	98.00	97.50	8504.0	332.8
כלל סחר 1	776.0	-2.0	-0.2	99.75	99.75	776.0	162.6
כלל תעשיות 1	1872.0			100.00	99.75	1872.0	668.0
כללי 1	9350.0	-167.0	-1.7	98.50	97.50	9374.0	79.5
לאומי	446.0	+2.0	+0.5	101.25	100.00	444.0	1183.7
ליספיד	252.0	-1.0	-0.2	100.00	96.00	253.0	75.3
מאיר עזרא 1	1392.0	-47.0	-3.2	97.25	96.00	1385.0	58.0
מבטח שמיר 1	1567.0	+8.0	+0.5	101.75	100.00	1559.0	137.5
מבני תעשיה	422.0	-10.0	-2.2	97.50	97.00	424.0	194.3
מהדרין 1	8068.0	-165.0	-2.0			8068.0	10.9
מכתשים	1721.0	+9.0	+0.5	101.00	100.00	1712.0	452.5
מליבו 5	876.0	-37.0	-4.0	96.25	96.25	872.0	68.1
מתן 1	774.0	+4.0	+0.5	100.50	100.50	774.0	91.3
מפעלי פלדה	334.0	+7.0	+2.0	102.50	100.75	327.0	439.0
מסוב מתכ' 1	416.0	-12.0	-2.7	97.50	96.50	428.0	106.2
מספן ב 1	33355.0	-168.0	-0.5			33355.0	27.9
נייר חדרה	16603.0	-168.0	-1.0	99.00	98.75	16478.0	248.8
נכסים ובנין	21440.0	-326.0	-1.5	98.50	98.50	21494.0	100.0
נסיול	416.0	-37.0	-8.2	92.00	91.50	416.0	98.1
[illegible]	בה 477.0	-4.0	-0.7	99.00	98.25	480.0	67.0
[illegible] ברקן אג"ח 5	112.5	-1.0	-0.7	99.25	99.25	112.5	35.9
ספנות 1	1641.0	-59.0	-3.5	97.00	96.00	1632.0	129.1
סקום	347.0	-14.0	-3.7	96.00	96.00	350.0	73.9
עלית 5	1339.0	+17.0	+1.3	101.50	100.00	1339.0	484.5
פויכטוונגר 5	6913.0	+136.0	+2.0	102.50	101.50	6777.0	226.0
פולגת ב	284.0					284.0	103.8
פועלים השק' 1	9385.0	+23.0	+0.3	101.00	100.50	9385.0	218.5
פועלים	533.0	-8.0	-1.5	99.00	97.50	537.0	238.3
פורמולה 1	1540.0	-60.0	-3.7	97.00	96.00	1540.0	86.7
פטרוכימיים	1813.0	+36.0	+2.0	103.00	101.75	1777.0	372.5
פיבי	46260.0	+230.0	+0.5	100.75	100.00	46030.0	197.5
פספורט	669.0					669.0	46.4
פקר פלדה 1	15529.0	-197.0	-1.2	99.00	98.50	15451.0	149.0
פריון 0.2	10316.0	-264.0	-2.5	97.75	97.50	10342.0	155.8
פריקלאס 1	2379.0	+47.0	+2.0	102.00	101.00	2332.0	308.4
צינורות	762.0	+2.0	+0.3	101.00	101.00	760.0	162.7
קווי אשראי	91.0		-0.2	99.00	99.00	91.0	33.8
קרדן השקעות 5	377.0	ה פ ס ק ת	מ ס ח ר				
קרור והקפאה	2048.0	-47.0	-2.2	97.75	97.75	2048.0	33.7
רב בריח	1199.0	-6.0	-0.5			1199.0	29.1
רמונין 1	3239.0	-170.0	-5.0	96.50	95.00	3239.0	262.8
רשת הרבוע הכחול	1978.0			100.00	99.50	1978.0	217.0
שופרסל ב'	6348.0	+16.0	+0.3	101.00	99.75	6332.0	443.8
שלמון א 1	11909.0	-120.0	-1.0			11909.0	25.1
שקם	215.0	-6.0	-2.5	99.00	97.50	219.0	1072.7
שקם ברקן אג"ח 4	בה 141.0	-0.5	-0.5	98.75	98.50	141.5	183.3
תאום 10	1200.0	-12.0	-1.0	99.00	98.00	1200.0	163.7
תאות 5	357.0	-4.0	-1.0	99.25	97.00	352.0	185.0
תדיראן	1179.0	-3.0	-0.2	99.75	99.50	1182.0	366.5

"העוקץ הניגרי" מנסה את מזלו במפעלי התנועה הקיבוצית

התעשיינים מוזהרים שלא להיענות לפיתוי של התעשרות קלה בדרך לא חוקית

מאת **גוגה קוגן**

על שולחנו של בן ציון פיינשטיין, מנהל שיווק חו"ל של המפעל לייצור מכשירי כיבוי להבות מקיבוץ להבות הבשן, הצטברה ערימת מכתבים בעלי תוכן תמוה שמקורם בניגריה הרחוקה.

כל מכתב, חתום בשמות מפוצצים כמו ד"ר קולינס אוסיטה, ד"ר סאם מומוה, ד"ר אוסמן דונגג ואפילו צ'יף ג'ון איבקה, מנוסח באנגלית רהוטה, בסגנון מסחרי ענייני, אך במטרה אחת: להשיג מבעל המפעל בישראל נייר מכתבים עם בלאנק המפעל, חתום ומבויל, ופרטים מלאים על חשבון הבנק שלו.

בתמורה לכך מבטיחים כותבי המכתבים, להתחלק עם המפעל הישראלי באחוזים קטנים מסכומים המגיעים לכ־30 או 50 או 70 מיליון דולר, עודף של חוזים להצטיידות צבאית או לבנייה ציבורית שבוצעו ע"י חברות זרות בניגריה, אך עלותם היתה נמוכה ממה שהממשלה הניגרית אישרה.

מה"עגב" שנשאר, של כמה מיליוני דולרים, יכול החותם על המכתב ליהנות, כמו פקיד רשמי רם דרג שמונה לביצוע המכרזים, בתנאי שיהיה לו שותף סמוי שיתן לו נייר משלו בו ירשום הוצאה פיקטיבית אחרת. אחר כך יועברו לחשבון הבנק של המפעל האחוזים שהובטחו במספרים מרשימים ומפתים.

כמות המכתבים המגיעה מדהימה. חלקם נושאים את הכותרת "לשכת הנשיא" או שמות של משרדים ממשלתיים עם מספרי טלפון ופקס, כדת וכדין.

"כמובן שלא התרשמנו מהמכתבים ולא נענינו לשום פנייה ברוח זו", מדגיש פיינשטיין אשר גילה לפני שנים את תחילת התופעה של ה"עוקץ הניגרי". "לפני שנתיים נכנסתי לאולם הייצור וראיתי שעובדים אצלנו על סדרת מטפים לגורם ממשלתי ניגרי. מאחר שלא ידעתי על הזמנה כזאת, ביקשתי פרטים ונאמר לי כי ישנה הזמנה מלווה בצ'ק המשוך על בנק אמריקאי בצפון ארה"ב.

"הצלחתי להקים קשר עם הבנק, למרות שמספר הטלפון שנרשם על הצ'ק היה שגוי. כאשר ביקשתי לבדוק אם הצ'ק בסדר ואמרתי לפקיד הבנק שהוא מניגריה, נעניתי מיד שזה מזויף. הם אפילו לא ביקשו מספר או חשבון. לגביהם, אם הצ'ק מניגריה – סימן שהוא מזויף, מאחר שהמדינה נהפכה לגן עדן לזייפנים בקנה מידה בינלאומי".

מאז אוסף בן ציון פיינשטיין מכתבים אלה כמו בולים, ומזהיר את עמיתיו בכל ענפי התעשייה שלא להתפתות ולנסות להוסיף כמה מיליוני דולרים מהינף דף מכתבים חתום ומבויל, שתוכנו ריק אך כוונותיו מלאות זדון של הונאה.

ירידה חדה בגירעון של "רשות הדואר"

מאת **אמנון אמד**

גירעון רשות הדואר הסתכם ברבע השני של 1995 בכ־240 אלף ש"ח בלבד, לעומת 25.4 מיליון ש"ח בתקופה המקבילה בשנה שעברה. כך דיווח אתמול לוועדת הכספים של רשות הדואר יו"ר מועצת הרשות, עמוס מר־חיים.

השיפור בתוצאות העסקיות של רשות הדואר הושג הודות לגידול בהכנסות ולהקטנת ההוצאות התפעוליות. במחצית הראשונה של השנה גדלו הכנסות הרשות בכ־21 מיליון ש"ח והסתכמו בכ־490 מיליון ש"ח.

לדברי מר־חיים, נובע השיפור בתוצאות התפעוליות מהמאמצים הבלתי פוסקים שעושה רשות הדואר לשפר את השרות ולייעל את המערכות התפעוליות.

קלאב מד במו"מ להקמת כפר נופש באשקלון בשיתוף קבוצה ישראלית

הקבוצה כוללת את האחים עופר, מוטי זיסר, מוזי ורטהיים וחברה שווייצרית

שורות "דבר"

קבוצת מרינה אשקלון, בבעלות יולי עופר, מוטי זיסר, מוזי ורטהיים וחברת מודיפינה לבר משווייץ, נמצאת בשלבים אחרונים לחתימת הסכם עם מועדון הים התיכון (קלאב מד), להקמת כפר נופש של הרשת הבינלאומית במתחם המרינה. השותפים ישקיעו בפרויקט 40 מיליון דולר.

על פי התוכנית שהוגשה לעיריית אשקלון, כפר הנופש יכלול 400 חדרים, והוא ייבנה על ידי קבוצת מרינה אשקלון. רשת קלאב מד תנהל את כפר הנופש, במסגרת הסכם רב שנתי בינה לבין מרינה אשקלון.

נשיא רשת קלאב מד, ג'ילברט טריגנו, ביקר בסוף השבוע באשקלון יחד עם יולי עופר ומוטי זיסר. הם נפגשו עם ראש העיר, בני וקנין, וסיירו באתר המרינה ובשטח המיועד להקמת כפר הנופש, בעורף המרינה. במהלך הפגישה הודיע טריגנו, כי בכוונת הרשת להקים בשווייץ אקדמיה לתיירות, ואחת משלוחותיה תוקם באשקלון.

רשת קלאב מד מחזיקה בבעלות על 120 כפרי נופש בארצות הים התיכון וכ־80 כפרי גולף ברחבי העולם, והיא נחשבת לגדולה מסוגה בעולם. בנוסף לכפר הנופש, מתוכננת בעורף המרינה באשקלון הקמת שני בתי מלון בני 400 חדרים בשטח בנוי כולל של 40 אלף מ"ר.

קבוצת מרינה אשקלון השלימה בשלב זה על הקמת מלון אחד בעורף המרינה של אשקלון, בהשקעה של כ־55 מיליון דולר. הקבוצה נמצאת במו"מ עם הנהלת רשת הייאט ריג'נסי לניהול המלון. המלון המתוכנן ייבנה מדרום למרינה, על שטח של 14 דונם. סך כל השטח המבונה יסתכם בכ־18 אלף מ"ר.

מוטי זיסר אישר כי הקבוצה הגיעה להסכם עקרוני עם רשת קלאב מד, והעסקה נמצאת בפני חתימה.

אושר שינוי בייעוד קרקע במעין צבי ובית אורן

מאת כתבנו הכלכלי

הוועדה לשמירה על קרקע חקלאית במשרד הפנים (ולק"ח) אישרה שינוי ייעוד קרקע להקמת פארק דייג ונופש על אדמות קיבוץ מעין צבי. הקרקע נמצאת בבעלות הקיבוץ.

התוכנית משתרעת על שטח הנמצא בסמוך לכביש חיפה-תל אביב. כיום נמצאות בחלק מהשטח בריכות דגים של הקיבוץ. המטרה לייעד שטח לדייג ונופש פעיל בחיק הטבע. בתוכנית גם שטח מסחר כגון מסעדת דגים.

עוד אישרה הולק"ח שינוי ייעוד קרקע משטח חקלאי לשטח רכיבה וחוות סוסים על אדמות קיבוץ בית אורן, בסמוך לכביש העולה לפארק הכרמל. הקרקע בבעלות קיבוץ בית אורן.

מדובר בשטח של כ-6.8 דונם המיועד לתחרויות רכיבה על סוסים ולמבנה מסחרי בגודל מצומצם כגון מסעדה, שישתלב בנוף ולא יפגע בפארק שמורת הכרמל הנמצא בסמוך.

התוכניות הועברו לוועדה המחוזית בחיפה להפקדה.

ספרד – האתר התיירותי המועדף ביותר על טיילי אירופה

61 מיליון תיירים ביקרו בה ב-1994 והותירו שם קרוב ל-20 מיליארד דולר

מאת יהודה צור

ספרד התייצבה השנה במקומה הקבוע כיעד מספר אחד של התיירים באירופה. ב-1994 נשברו כל השיאים בענף התיירות בספרד, עם בואם של 61 מיליון תיירים והכנסות שהתקרבו ל-20 מיליארד דולר.

אולם לטענת האחראים שאי אפשר יהיה לשמור על קצב הגידול הזה, מסתבר שעונת התיירות העומדת להסתיים בספטמבר, תהיה טובה אף יותר מאשתקד. אומנם מספר המבקרים שהגיעו לספרד גדל רק ב-3 אחוזים מהשנה הקודמת והמספר הכולל מגיע ל-63 מיליון תיירים, אך ההכנסות לעומת זאת גדלו ב-12 אחוז.

ההכנסות, ככל הנראה, מתקרבות כבר עתה ל-26 מיליארד דולר, בעיקר כתוצאה מהמחירים הגבוהים יותר ומהקמתה והרחבתה של תיירות עממית באתרים היסטוריים. (וכמה שמכונה "המסלול הגסטרונומי").

והחשוב ביותר הוא לעצב את הגידול ולשמור על קצב גידול ההכנסות, כי האתגר הגדול שלנו הוא לא רק כמות אלא בעיקר איכות – ציין השבוע מיגל גונגורה מנכ"ל משרד התיירות הספרדי. ספרד הצליחה בשנים האחרונות להרחיב את מספר התיירים מחוץ לארץ אשר נאמד ב-40 מיליון בלבד לפני 12 שנה, והיום הוא מגיע כאמור ל-63 מיליון – שיא ללא תקדים המעמיד במקום ראשון את ספרד כמקום מועדף לתיירים האירופאים.

37 אחוז משוק התיירות האירופאי המתענגים לשמש וחוף ים, רואים בספרד מקום מועדף. עתה עוסקים במדינה במציאת דרכים לשנות לטובה את המצב כדי לגבור על איטליה ויוון, במה שמכונה ביבשת תיירות תרבותית. עד כה התמחתה ספרד בהצלחה בארצות אחרות, תוך שהיא מדגישה את היעדים התרבותיים הספרדיים לעומת הארצות השכנות.

משרד התיירות יודע היטב שאי אפשר לשמור לאורך שנים על גידול במספר התיירים כפי שהיה עד כה. ספרד נהנתה מאי היציבות באירופה המרכזית, בעיקר בבלקנים וביוגוסלביה לשעבר, ומההסלמה בפעולות הטרור של גופים איסלמיים בצפון אפריקה.

מספר התיירים בספרד גדל, רבים מאזרחי המדינה השתכנעו שכדאי ליהנות מתיירות פנים שאינה יקרה יותר מאשר שלחופי צפון אפריקה או יוגוסלביה לשעבר. ספרד מתקשה לפתח את תיירות הפנים בעיקר בגלל המשבר הכלכלי במדינה. לעומת השיפורים שחלו לאחרונה במספר המובטלים, עדיין קרוב ל-20 אחוז מכוח העבודה הספרדי מובטל, וספרדים רבים מעדיפים לחסוך את הכספים המיועדים לחופשה הקדושה של הקיץ.

כדי להתגבר על הבעיה פעלו גורמי התיירות הספרדית בצורה מתוחכמת. בשנתיים האחרונות החל בקצב פיתוח מרשים של שחזור אתרים היסטוריים, ארמונות של ימי הביניים, כנסיות ומנזרים, חוות שנבנו לפני 500 שנה, אשר אחרי השקעות בסיוע ממשלתי נהפכו לבתי מלון לכל דבר ברמה של שלושה וארבעה כוכבים.

מדובר ב"פאראדורס" שמושכים מאות אלפי תיירי חוץ ומספר רב של תיירי פנים. מסתבר ש-10 אחוזים מהתיירים האנגלים פקדו את חופי ספרד בעונת הקיץ כדי למצוא מרגוע מן המשבר הכלכלי באנגליה עצמה. אך עדיין 42 אחוז מהתיירים האנגלים רואים בספרד יעד תיירות מועדף.

הירידה במספר התיירים האנגלים בספרד מתאזנת עם הגידול במספר התיירים המגיעים למדינה מברית המועצות לשעבר וארצות מזרח אירופה שנהפכו לכלכלות שוק. מסתבר שהעשירים החדשים של רוסיה, פולין, הונגריה וצ'כיה מעדיפים את ספרד על השלגים של שוויץ, מהם יש להם הרבה בארץ מוצאם.

אין שום ספק, שצרפתים וגרמנים ולאחר מכן סקנדינבים, הם המקור המסורתי של תיירות חוץ בספרד. ספרד נהנית השנה ממקור משיכה נוסף לתיירות חוץ. לעומת דיסניילנד שהוקם בפריס, השקיעו מאות מיליוני דולרים בהקמת "פורט אונטורה", גמל הרפתקאות שביקרו בו, מאז נפתח לפני חמישה חודשים, קרוב ל-3 מיליון מבקרים, כאשר ההוצאה הממוצעת של כל אחד מהם במקום מגיעה ל-50 דולר לאיש.

לפחות 60 אחוז מהמבקרים השנה בספרד הצהירו שהם עושים זאת זו השנה השלישית ברציפות ומתכוונים להמשיך באותה דרך. אחד מהאתגרים של מוסדות התיירות בספרד הוא לשבור את היותה ארץ של תיירות עונתית בקיץ.

בספרד פועלים עתה כדי שגם בעונת החורף והסתיו ינצלו מסלולי הביקור באתרים תרבותיים וגסטרונומיים, כדי לאזן ירידה צפויה בשנים הבאות במספר אבסולוטי של התיירים.

אחת הדרכים היא בנייתם של בתי מלון בעלי שלושה כוכבים שישמשו יעד מושך לתיירות העממית מחוץ לארץ, נוכח המשבר הכלכלי באירופה המערבית.

מה קורה בגבעת סביון

גבעת סביון החדשה שתוכננה על ידי האדריכלים רמי ויסר ויוסי מלטשקין, משתרעת על שטח של 20 דונם וכוללת כ-500 יחידות דיור, בהן 120 קוטג'ים דו משפחתיים ו-8 בניינים בני 5 קומות.

מחירים לדוגמה דירות של 5 חדרים 222 אלף דולר בתוספת 2,000 דולר לכל קומה. דירות של 4 חדרים 254 אלף דולר בתוספת של 2,000 דולר לכל קומה.

עלייה בתפוקת אופ"ק באוגוסט

(עתים-רויטרס-איי.אף.פי) תפוקת הנפט העולמי של המדינות החברות באופ"ק הגיעה בחודש אוגוסט ל-25.24 מיליון חביות ביום, עלייה קלה לעומת תפוקת יולי, שעמדה על 25.12 מיליון חביות ביום. כך דיווח אתמול השבועון הכלכלי "מידל איסט אקונומיק סרביי" (ממא"ס) היוצא לאור בקפריסין.

העלייה בתפוקה לוותה בעליית מחירים קלה, נאמר בממא"ס בהדגשה על חריגה יומית של 720 אלף חביות מהכמות שנקבעה ל-1995.

המחיר הממוצע של סל אופ"ק עלה באוגוסט ל-15.95 דולר לחבית, לעומת 15.68 דולר לחבית ביוני, בדרכו למטרה אותה הציב אופ"ק לפני כשלוש שנים, של 21 דולר לחבית.

בין המדינות שחרגו מהכמות שנקבעה מציין ממא"ס את ונצואלה (חריגה של 391 אלף חביות ביום), גאבון (+ 63 אלף חביות ביום) אלג'יריה (+ 50 אלף חביות ביום) וקטאר (+ 40 אלף חביות ביום).

עיראק, הנתונה לאמברגו נפט בינלאומי מאז 1990 ורשאית להפיק 400 אלף חביות ביום, חרגה מהמכסה המוקצבת לה בכ-150 אלף. אירן, שחרגה מהמכסה רק בכ-10,000 חביות ביום ומפיקה 3.61 מיליון חביות ביום, ייצאה באוגוסט 2.46 מיליון חביות ביום, 24 אלף חביות ביום יותר מאשר ייצאה ביולי – מוסיף ממא"ס.

נציגי המדינות החברות באופ"ק ייפגשו בווינה ב-21 בנובמבר כדי לדון במכסות התפוקה ל-1996.

שר החקלאות יניח את אבן הפינה למבנה של משרדו בבית-דגן

הפרויקט בהיקף של 60 מיליון שקל יושלם עד יולי '97

מאת כתבנו הכלכלי

שר החקלאות יעקב צור, יניח מחר את אבן הפינה למבנה החדש של משרד החקלאות בבית דגן, ליד מכון וולקני. עם השלמת הפרויקט בתוך שנתיים, יעברו אליו הנהלת משרד החקלאות, שרות ההדרכה ונציבות המים המתמקמים היום בקריה בתל-אביב.

עלות הפרויקט 60 מיליון שקל. רובו ממומן ממכירת האדמות והקרות עליהן יושב כיום משרד החקלאות בקריה. שטח הבינוי של הפרויקט יגיע ל-16,500 מ"ר והוא תוכנן על ידי האדריכל אריאל מיליץ.

המשרד תוכנן תוך שילוב של תכנון חדשני בסביבה כפרית של קריה טבורה משופעת ב"ריאות ירוקות" שיעניקו את מירב התנאים לקהל ולעובדים. זאת, הרחק ממטלוני הבטון והאספלט והרעש העירוניים, ותוך הענקת "שפע" של חניה ונגישות תעבורתית נוחה אל מרב המרכזים האורבניים. במבנה יהיו חדרי דיונים והרצאות מרווחים ותשתית מתקדמת.

מנהל הפרויקט דן כרמל, מסר שהעברת משרד החקלאות לבית דגן תיצור במקום קריה חקלאית שבה יורכזו כל פעילויות המשרד, כולל ההדרכה והמחקר, תוך מגע הדוק בין הדרג של קובעי המדיניות ונותני השרותים.

בסך הכל יועסקו במבנה 550 עובדים. במשרד החקלאות מקווים שחברת אגרקספו והמועצות לייצור תעבורנה גם הן לקריה החקלאית. כיום פועלים באותו מינהל המחקר החקלאי (מכון וולקני), אשר הינו מוסד המחקר הוותיק ביותר במדינה, וכן השרותים הווטרינריים, השרות להגנת הצומח, המועצה לשיווק פרי הדר, בית החולים הווטרינרי והחברה להדברת עשבי בר.

לקראת העברת משרד החקלאות, יוקם בכניסה לקריה החקלאית גשר מעל הכביש לראשון לציון שיקל על התנועה ויבטל את הרמזור הקיים.

טקס הנחת אבן הפינה יתקיים בשעה 15:00, בהשתתפות ראש עיריית ראשון לציון מאיר ניצן, ומנכ"ל משרד החקלאות יונתן בשיא.

חברת תיבות דואר תפעיל שירותי תקשורת שכונתיים בישראל

(עתים-יו.אנ.אס) מיילבוקס – החברה הגדולה בעולם לזכיונות שירותי דואר ותקשורת שכונתיים – מכרה את הרישוי העסקי בישראל לחברת תיבות דואר מתל אביב.

תיבות דואר אמורה לפתוח מרכז פעולה בתל אביב כבר באביב '96, והתכנון הוא להגיע לכ-50 מרכזים שכונתיים בישראל.

אלברט אלפסי, מנכ"ל תיבות דואר בישראל, הוא איש עסקים ישראלי ומפיץ בינלאומי של תוצרת ביגוד והנעלה. בעבר כיהן כסמנכ"ל הכספים של רשת מלונות מוריה בישראל. "התרחבותנו בישראל היא צעד גדול קדימה בצמיחה הבינלאומית", אמר שוני דיוון, נשיא ומנכ"ל מיילבוקס. "אנו צופים ביקוש רב לשירותי החברה בישראל, מצרכנים ומבעלי עסקים הזקוקים לשירותי דואר נוחים ואמינים, וכן לשירותי אריזה ומשלוח".

יותר מ-2,800 מרכזים פועלים בארה"ב ובעולם. לחברה הסכמי רישוי להפעלת מרכזים בכ-50 מדינות, ו-365 מרכזים הפועלים מחוץ לארה"ב. כל סניף נרכש ומופעל באופן עצמאי על ידי זכיין מקומי.

מיילבוקס משרתת גם תאגידים לאומיים ובין לאומיים, בתהליך להקמת שירותי הפצה ומשלוח משלים. החברה מספקת מגוון רחב של שירותים עסקיים, ביניהם: תיבות דואר ושירותי קבלה ומשלוח, העברת הודעות, משלוח פאקסים, הכנת העתקים, אריזה ומשלוח, ציוד משרדי וכדומה.

עובדים על פארק דניב

חברת "הרשיא אינטרנשיונל" בונה בהשקעה של 50 מיליון דולר את "פארק דניב" לתעשיות מדע והייטק בקריית אריה בפתח-תקוה. במכרז למעליות ולעבודות גמר לשלב א' של הפארק זכו "מעליות כפיר". במכרז השני זכתה חברת "רשפורט" שתבצע את עבודות הגמר בתוך המבנים: חלוקה פנימית, עבודות ריצוף, צבע ותקרות אקוסטיות בהיקף של יותר מ-4 מיליון ש"ח.

פארק דניב משתרע על שטח של 19 דונם וכולל 3 מבנים בשטח של 11 אלף מ"ר כל אחד. מתחת למבנים מתוכננים כ-900 מקומות חניה.

בשבוע הבא יוקם ארגון גג למנויי האינטרנט בישראל

אילא – האיגוד הישראלי לטכנולוגיית המידע, ארגון המאגד בתוכו את הקהילה המקצועית והמשתמשים בטכנולוגיית המידע – החליט על הקמת ארגון גג למשתמשי רשת האינטרנט בישראל.

לנוכח ההתעניינות הגוברת ברשת האינטרנט, היקף המשתמשים ההולך ומתרחב והחשיבות הרבה שיש לשימוש ברשת האינטרנט ככלי אסטרטגי רב תחומי, החליט על הקמת איגוד מתמחה שיפעל להחלפת מידע, פיתוח המודעות בשימוש ברשת וטיפול בהיבטים המשפטיים, החברתיים והכלכליים הנובעים מהשימוש ברשת האינטרנט. האיגוד המתמחה יפעל גם לשילובו בארגונים הבין לאומיים העוסקים בנושא.

בשבוע הבא תתקיים האסיפה המכוננת של הארגון, ותיבחר ההנהלה שתעצב את מדיניות ופעילות הארגון בעתיד.

על מנת לעודד את הקישוריות וההתחברות לרשת האינטרנט, הגיעה הנהלת אילא להסדר מיוחד עם ארבע החברות המובילות בישראל בתחום – יבמ, דאטהסרב, נט ויזן ואקטקום – לפיו יוענקו הטבות מיוחדות לחברי אילא.

"קרוסבי ישראל" תשווק את מוצרי החשמל של "סטובס"

מאת אילה זמרוני

חברת קרוסבי ישראל קיבלה את הזיכיון לשווק את מוצרי החשמל מתוצרת "STOVES" הבריטית בארץ.

חברת סטובס מייצרת ומשווקת מכשירי חשמל ביתיים (תנורים, כיריים, מדיחי כלים, קולטי אדים, מיקרוגלים). מחזור המכירות של החברה נאמד בכ-150 מיליון דולר בבריטניה בלבד.

אודי גולן מנכ"ל חברת "קרוסבי ישראל": "שיווק מכשירי החשמל ייעשה באולמות התצוגה של מטבחי "קרוסבי", כאשר מכשירי החשמל יוצגו כחלק אינטגרלי מהמטבח השלם. החברה תבנה עסקות אטרקטיביות לרכישה משולבת של מטבח עם מכשירי חשמל".

בימים אלה נפתח אולם התצוגה הראשון של מטבחי "קרוסבי" באזור הצ'ק פוסט בחיפה. 4 אולמות תצוגה נוספים יוקמו עד סוף שנת '95 בנתניה, בת"א, באילת ובראשל"צ.

"אינטל" משווקת מעבד חדשני שישפר בהרבה את ביצועי המחשב

מאת אודי עמרון

חברת אינטל בחיפה הולה בימים אלה לשוק מעבד פנטיום אוברדרייב 83 מגהרץ למחשבים אישיים. המעבד החדש ישפר בהרבה את ביצועיהם של מחשבי אס.איקס / די.איקס 33 מגהרץ ו-די.איקס 2 66 מגהרץ. הביצועים ידמו לאלה שבמחשבי "פנטיום", ללא צורך בהחלפת החומרה ולאחר התקנה פשוטה.

ג'ים יאסו, מנהל חטיבת המוצרים ב"אינטל", מסר אתמול בין השאר, שבנוסף לשיפור הביצועים של מערכות ההפעלה הוותיקות ו"ינדוס 16 ביט, תומך המעבד החדש גם במערכות הפעלה מתקדמות כמו "חלונות 95".

שערי מטבעות חוץ לתאריך 11.09.95

המטבע	שער יציג	בנק לאומי מזומנים קניה	בנק לאומי מזומנים מכירה	בנק לאומי העברות והמחאות קניה	בנק לאומי העברות והמחאות מכירה	בנק הפועלים מזומנים קניה	בנק הפועלים מזומנים מכירה	בנק הפועלים העברות והמחאות קניה	בנק הפועלים העברות והמחאות מכירה	בנק דיסקונט מזומנים קניה	בנק דיסקונט מזומנים מכירה	בנק דיסקונט העברות והמחאות קניה	בנק דיסקונט העברות והמחאות מכירה
1 דולר	3.0400	2.96	3.11	3.0122	3.0608	2.96	3.11	3.0109	3.0595	2.97	3.11	3.0132	3.0621
[illegible]	[illegible]	[illegible]	[illegible]	[illegible]	[illegible]	[illegible]	4.84	4.6789	4.7545	4.61	4.82	4.6776	4.7536
1 מארק גרמני	2.0656	2.01	2.12	2.0498	2.0829	2.02	2.12	2.0516	2.0848	2.04	2.14	2.0506	2.0838
[illegible]	[illegible]	[illegible]	[illegible]	[illegible]	[illegible]	0.58	0.62	0.5964	0.6061	0.58	0.61	0.5958	0.6055
1 גולדן הולנדי	1.8443	1.79	1.89	1.8304	1.8600	1.80	1.89	1.8295	1.8591	1.80	1.89	1.8303	1.8600
[illegible]	[illegible]	[illegible]	[illegible]	[illegible]	[illegible]	[illegible]	[illegible]	2.5005	2.5410	2.49	2.61	2.5019	2.5426
1 כתר שוודי	0.4260	0.41	0.44	0.4236	0.4305	0.42	0.44	0.4230	0.4299	0.42	0.44	0.4235	0.4308
[illegible]	[illegible]	[illegible]	[illegible]	[illegible]	[illegible]	0.46	0.49	0.4706	0.4784	0.46	0.49	0.4703	0.4779
1 כתר דני	0.5340	0.52	0.55	0.5301	0.5387	0.52	0.55	0.5303	0.5390	0.52	0.55	0.5304	0.5390
[illegible]	[illegible]	[illegible]	[illegible]	[illegible]	0.7005	[illegible]	[illegible]	0.6899	0.7007	0.68	0.71	0.6897	0.7016
1 דולר קנדי	2.2644	2.20	2.32	2.2440	2.2802	2.21	2.31	2.2427	2.2790	2.21	2.31	2.2441	2.2805
[illegible]	[illegible]	[illegible]	[illegible]	[illegible]	2.3010	2.19	2.33	2.2649	2.3016	2.21	2.34	2.2655	2.3023
1 ראנד דרא"פ	0.8302	0.74	0.84	0.8225	0.8358	0.66	0.85	0.8220	0.8353	0.70	0.82	0.8227	0.8363
[illegible]	[illegible]	[illegible]	[illegible]	[illegible]	[illegible]	[illegible]	1.04	0.9965	1.0126	0.98	1.03	0.9970	1.0131
10 שילינג אוסטריים	2.9369	2.86	3.01	2.9141	2.9612	2.87	3.01	2.9158	2.9629	2.90	3.04	2.9147	2.9620
[illegible]	[illegible]	[illegible]	[illegible]	[illegible]	1.9003	1.85	1.95	1.8709	1.9011	1.86	1.95	1.8730	1.9035
100 ינים יפניים	3.0576	2.98	3.13	3.0328	3.0818	2.99	3.13	3.0349	3.0839	2.99	3.13	3.0320	3.0812
[illegible]	[illegible]	[illegible]	[illegible]	[illegible]	[illegible]	4.09	4.37	–	–	–	–	–	–
1 לירה מצרית	0.9576	0.86	0.93	–	–	0.86	0.92	–	–	–	–	–	–
[illegible]	[illegible]	[illegible]	[illegible]	[illegible]	[illegible]	[illegible]	[illegible]	3.8339	3.8958	–	–	3.8356	3.8978
1 פאונד אירלנד	[illegible]	4.68	4.92	4.7669	–	–	–	4.7557	4.8325	4.69	4.92	4.7669	4.8443
[illegible]	[illegible]	[illegible]	[illegible]	[illegible]	[illegible]	[illegible]	[illegible]	2.4019	2.4409	2.39	2.50	2.4015	2.4404
1 ניו זילנד	–	1.93	2.03	1.9636	1.9955	–	–	1.9635	1.9953	–	–	–	–
[illegible]	[illegible]	[illegible]	[illegible]	[illegible]	[illegible]	1.26	1.40	1.2725	1.2931	–	–	–	–
100 לירות לבנוניות	0.1870	–	–	–	–	0.20	0.30	–	–	–	–	–	–
[illegible]	[illegible]	[illegible]	[illegible]	0.3873	0.3936	–	–	–	–	–	–	–	–
1 דולר סינגפור	–	–	–	2.1101	2.1442	–	–	2.1092	2.1433	–	–	–	–
1 לירה קפריסין	–	–	–	–	–	–	–	–	–	–	–	–	–

שערי קרנות הנאמנות ליום 11.9.95

שם הקרן	מחיר יחידה	מחיר פדיון	שינויים נומינליים: יומי בנקודות	יומי באחוזים	באחוזים מתחילת החודש	באחוזים מתחילת השנה	חודשי ממוצע
מניות							
אודביה גמיש	121.58	118.98	-0.16	-0.13	+3.34	+19.28	+2.13
אופק מניות	85.20	83.67	-0.49	-0.58	+2.70	+12.63	+1.43
אחריות מניות	278.18	271.96	-1.69	-0.62	+2.58	+2.85	+0.34
אייל מניות המיוחדי	113.47	112.99	-0.96	-0.84	+3.08	+13.27	+1.50
אילנות שותפים	56.12	55.08	-0.48	-0.86	+4.83	+8.30	+0.96
אנליסט מניות	928.00	905.87	-4.56	-0.50	+3.70	+17.16	+1.91
אמפה	237.23	232.87	-0.50	-0.21	+3.50	+10.59	+1.21
אקמור	678.64	662.33	-4.29	-0.64	+2.74	+8.63	+0.99
אפיקים מניות	223.46	220.36	-0.52	-0.24	+3.34	+8.07	+0.93
אפסילון 36	74.96	73.97	-0.43	-0.58	+3.88	+4.74	+0.56
אפסילון מניות	150.69	148.58	-1.46	-0.97	+4.59	-0.68	-0.08
ארז	265.95	262.83	-2.06	-0.78	+2.50	+11.68	+1.33
אש	659.77	646.51	-3.79	-0.58	+2.06	+10.49	+1.20
אתגר	126.00	123.68	-0.40	-0.32	+2.83	+15.21	+1.71
בטוחה מניות	3879.84	3827.71	-22.59	-0.59	+3.10	+10.58	+1.21
ברון	165.09	161.97	-1.01	-0.62	+2.74	+7.06	+0.82
דוכנית ערך מניות	84.28	82.49	-0.63	-0.76	+3.32	+15.11	+1.70
הראל–לביא מניות הס'	106.89	104.81	-0.79	-0.75	+1.89	+5.07	+0.59
זמיר	657.98	650.65	-4.74	-0.72	+3.28	+8.09	+0.93
יער	63.52	63.29	-0.34	-0.53	+1.48	-8.86	-1.10
כוכב	134.52	131.97	-0.77	-0.58	+2.45	+7.61	+0.90
כללי מניות הסחירים	131.83	130.06	-0.73	-0.56	+2.94	+26.78	+2.88
מבי"ק	242.19	237.72	-1.96	-0.82	+3.02	+13.00	+1.47
מיטב אופציות	48.31	47.52	-0.61	-1.27	+3.46	+5.09	+0.59
מיטב מניות	169.15	167.16	-0.92	-0.55	+2.60	+8.81	+1.01
מעגל	77.06	76.37	-0.46	-0.60	+3.74	+19.65	+2.17
מפרש	99.97	99.11	-0.89	-0.89	+3.83	+15.47	+1.73
מרכזית מניות המיוחדים	60.95	60.39	-0.37	-0.61	+4.35	+3.80	+0.45
גלי	801.99	790.81	-6.09	-0.76	+2.66	+7.63	+0.88
נורית	70.92	69.58	-0.52	-0.74	+2.94	+15.28	+1.71
נטיבה קונטיננטל	53.25	52.24	-0.58	-1.10	+3.86	+1.06	+0.13
נשואה מניות	321.89	319.77	-1.85	-0.58	+2.26	+11.78	+1.34
סיכויון מניות המיוחדי	110.61	108.87	-0.23	-0.21	-0.72	–	–
סמכות מניה	68.98	68.71	-0.63	-0.91	+4.12	+7.48	+0.87
עדיף	112.48	110.49	-1.17	-1.05	+2.39	+9.97	+1.14
עמדה פז	139.97	138.37	-0.76	-0.55	+2.76	+12.34	+1.40
עמדה שלהבת	176.16	174.85	-2.00	-1.13	+3.87	+0.59	+0.07
עמדה שני	82.61	82.11	-0.47	-0.57	+3.24	+9.66	+1.11
פיא אדום	899.70	894.34	-6.54	-0.73	+3.20	+13.21	+1.49
פיא זינוק	57.16	56.13	-0.47	-0.83	+1.72	+6.49	+0.75
פיא יהלום	869.59	864.33	-7.94	-0.91	+2.81	+10.14	+1.16
פיא מכלול	583.65	573.13	-4.25	-0.74	+3.11	+14.21	+1.60
פיא מנוף	127.09	124.73	-1.07	-0.85	+3.03	+4.43	+0.52
פסגות מבט לעולם	95.58	93.79	-0.85	-0.85	+4.36	+14.86	+1.58
פסגות מניות	616.56	604.94	-2.96	-0.49	+3.87	+13.71	+1.55
פסגות על	71.66	70.31	-0.19	-0.27	+5.33	+18.37	+2.04
ציון משאבים מניות המ'	129.15	128.20	-1.17	-0.90	+2.02	+15.56	+1.74
צמיחה מניות	496.61	493.47	-3.77	-0.76	+2.64	+14.12	+1.59
קפיטל מניות	78.10	77.03	-0.31	-0.40	+2.50	+8.58	+0.99
קרן זהב מניות	49.05	47.95	-0.51	-1.05	+5.29	-12.94	-1.64
רעם 90	225.66	220.83	-2.75	-1.23	+4.27	+0.48	+0.06
שקד	726.39	721.86	-4.17	-0.57	+3.84	+14.48	+1.63
תשואות–קדמה	119.22	116.44	-0.59	-0.50	+1.24	+16.44	+1.84
מניות לפי שיטת מסחר							
אגמים	100.64	99.78	-1.35	-1.33	+1.02	-11.82	-1.49
אגמים א	106.34	105.94	-1.99	-1.84	+1.52	+6.21	+0.72
אילנות כר"ם	154.64	153.69	-1.09	-0.70	+4.09	+11.72	+1.33
אנליסט אנרגיה	121.19	118.31	-0.66	-0.55	+3.46	+17.90	+1.99
גל	84.75	83.58	-0.43	-0.51	+1.43	+12.66	+1.43
דובדבן	2043.08	2005.63	-10.47	-0.52	+2.90	+13.74	+1.55
דובדבן פורט כר"ם	106.13	103.92	-1.01	-0.96	+3.27	+13.52	+1.53
זיו	356.36	348.05	-3.71	-1.05	+2.48	+8.15	+0.94
מיטב כר"ם *	103.14	102.25	-0.58	-0.56	+2.75	+2.51	+0.30
מרכזית משתנים	220.79	220.08	-1.13	-0.51	+3.41	+0.74	+0.09
נרץ	393.96	390.64	-1.96	-0.50	+3.33	+17.07	+1.90
סמנת כר"ם	102.08	101.74	-1.07	-1.04	+1.99	+1.99	+0.24
עמדה כר"ם	1748.93	1729.47	-9.33	-0.54	+3.59	+8.93	+1.03
עמדה משתנים	1576.64	1558.46	-6.79	-0.43	+3.10	+16.24	+1.81
פיא בדולח	737.34	723.91	-3.51	-0.48	+2.94	+17.19	+1.91
פסגות לימיט	245.16	241.80	-1.45	-0.60	+3.63	+17.85	+1.98
ציון משאבים – כר"ם	103.56	102.66	-0.89	-0.86	+2.35	+13.12	+1.48
תור	315.27	311.61	-0.97	-0.30	+2.84	+11.78	+1.34
מניות ענפי							
אודיה חו"ל	76.86	75.16	–	–	+1.49	+3.19	+0.38
אחריות נדל"ן	211.04	206.54	-2.36	-1.13	+2.16	+4.58	+0.54
אחריות נפט וגז'	122.90	120.34	-1.08	-0.89	-0.17	-25.58	-3.47
אילנות פיננסים	69.69	69.24	-0.52	-0.75	+2.68	+9.40	+1.08
אילנות תקשורת וט	69.45	68.16	-0.14	-0.20	+3.45	+20.59	+2.26
אנליסט תעשייה	287.45	280.56	-1.40	-0.50	+3.61	+16.99	+1.89
בניינים	64.36	63.44	-0.82	-1.28	+2.84	+13.90	+1.57
דגל	2354.95	2311.53	-8.98	-0.39	+3.19	+17.55	+1.95
הון פיננסי	74.28	72.91	-0.69	-0.94	+2.36	+6.58	+0.76
זוהר ברנע פרימשל	85.87	84.29	-0.36	-0.43	+2.27	+0.58	+0.07
כימיקל מק"ף	90.57	88.92	-0.38	-0.43	+1.84	+16.11	+1.80
להק כימיה	114.57	112.46	-0.95	-0.84	+4.41	+5.77	+0.67
להק שירות	78.12	77.26	-0.74	-0.95	+2.70	+10.67	+1.22
להק תיירות	56.68	55.63	-0.09	-0.16	+2.68	-1.23	-0.15
מבנה	308.50	305.86	-2.01	-0.65	+3.14	+9.66	+1.13
מגור פיננסי	82.70	82.01	-0.32	-0.39	+2.49	+11.94	+1.36
נמר	1256.21	1245.03	-9.86	-0.79	+3.31	+14.91	+1.68
מזון	96.60	95.30	-1.01	-1.05	+2.24	+8.52	+0.98
משאבי טבע	56.37	55.36	+0.03	+0.05	+1.21	-5.88	-0.71
עמדה ייצוא	69.78	68.94	-0.36	-0.52	+2.74	+12.96	+1.47
פיא 2000	69.40	68.13	-0.45	-0.66	+1.99	+19.53	+2.15
פסגות פוקוס	74.36	72.96	-0.19	-0.26	+3.84	+16.64	+1.86
צמיחה תעשיה	208.20	205.89	-1.81	-0.87	+3.36	+18.35	+2.03
מניות המעו"ף							
אילנות מעוף	149.28	148.55	-0.41	-0.28	+2.46	+19.14	+2.11
כללי–מעו"ף	178.09	177.41	-0.46	-0.26	+2.41	+22.36	+2.44
סר מעוף	152.59	151.64	-0.37	-0.24	+2.49	+19.01	+2.10
מגלה מעו"ף	143.75	141.18	-0.23	-0.16	+2.81	+18.84	+2.80
מרכזית מעו"ף	150.79	150.44	-0.41	-0.27	+2.48	+23.93	+2.60
עמדה מעוף	157.94	157.33	-0.48	-0.30	+2.48	+18.94	+2.09
פיא מעוף	146.83	144.12	-0.48	-0.33	+2.25	+17.73	+1.97
גמישות							
אבקה	1658.52	1628.16	-11.44	-0.70	+1.84	+6.79	+0.79
אביר	164.76	161.71	-0.44	-0.27	+1.62	+6.18	+0.72
אודביה גמישה	84.75	82.98	+0.08	+0.10	+1.83	-3.26	-0.40
איגוד גמישה	75.01	73.67	-0.26	-0.35	+2.15	+9.87	+1.13
אחריות גמישה	409.42	401.69	-1.94	-0.48	+2.21	+0.81	+0.10
אילנות 90	194.92	191.31	-0.84	-0.44	+2.88	+14.19	+1.60
אפקס גמישה	115.65	113.66	-0.28	-0.25	+1.77	+17.43	+1.94
אנליסט גמישה	584.53	570.42	-2.29	-0.40	+3.06	+14.74	+1.66
אסף	178.30	174.07	-0.56	-0.32	+2.09	+3.25	+0.38
אפיקים גמישה	144.30	142.38	+0.02	+0.01	+2.98	+11.52	+1.31
אפסילון גמישה *	108.68	108.10	-0.35	-0.32	+2.11	+8.37	+0.97
ברושים גמישה	70.35	70.00	+0.01	+0.01	-0.04	+4.06	+0.48
בנק גמישה	199.94	198.29	-1.05	-0.53	+0.72	+3.68	+0.43
בטוחה 30 פלוס	146.96	144.99	-1.32	-0.90	+3.69	+12.38	+1.40
בטוחה גמישה	2150.72	2121.36	-4.39	-0.21	+1.99	+6.62	+0.77
בלק–רוס' גמישה	137.19	134.25	-0.94	-0.70	+3.36	+23.36	+2.54
דיבית שוק גמישה	136.78	133.86	-0.62	-0.46	+2.83	+16.20	+1.81
דולפית	583.07	572.30	-3.27	-0.57	+2.13	+7.22	+0.84
ילד אבלון גמישה	101.49	100.29	-0.70	-0.69	+1.88	+6.34	+0.74
יקורה	2591.76	2544.10	-10.32	-0.40	+2.62	+11.82	+1.34
יעד גמישה	85.74	84.83	-0.40	-0.47	+1.60	+16.57	+1.85
יעדים גמישה	106.06	105.82	-0.57	-0.54	+1.03	+5.82	+0.68
כללי גמישה	1043.18	1024.05	-4.65	-0.45	+2.81	+13.09	+1.48
לפסקיה	446.23	440.82	-0.13	-0.03	+1.54	+13.80	+1.56
לפיד	1387.90	1362.19	-16.98	-1.23	+1.47	+5.65	+0.66
ממון	1521.95	1509.09	+0.31	+0.02	+1.71	+9.07	+1.04
מד דיקלה	114.33	113.35	-0.44	-0.39	+2.25	+10.38	+1.19
מוקד	2623.10	2608.29	-5.11	-0.20	+2.33	+13.11	+1.48
מיטב גמישה	1770.55	1750.33	-9.18	-0.52	+2.50	+10.73	+1.23
מיבב	126.80	126.14	-0.33	-0.26	+2.88	+15.78	+1.77
מגוון	215.45	213.56	-0.46	-0.21	+2.27	+14.16	+1.60
מנופים גמישה 50	112.18	110.18	-0.56	-0.51	+1.73	+8.10	+0.94
מנה	617.08	608.39	-1.78	-0.29	+1.81	+9.08	+1.04
נץ	179.11	176.82	-0.32	-0.18	+1.15	-7.91	-0.98
נשואה גמישה	2026.58	2013.46	-9.30	-0.46	+2.35	+11.41	+1.30
סינמא גמישה	94.23	93.18	-0.40	-0.43	+2.55	+18.04	+2.00
סיון	174.98	172.58	-1.44	-0.83	+2.70	+21.59	+2.36
סער	152.40	150.63	-0.76	-0.50	+1.85	+10.91	+1.25
ספנה גמישה *	107.68	107.28	-0.91	-0.84	+3.89	+7.55	+0.87
עומר פקן	170.70	167.49	-0.49	-0.29	+1.26	+10.25	+1.17
עידית	3188.56	3175.70	-8.29	-0.26	+2.67	+7.71	+0.89
פיא היובל	171.03	170.09	-0.60	-0.35	+2.08	+10.69	+1.22
פיא קלע	671.02	667.68	-2.71	-0.40	+1.85	+11.93	+1.36
פנתר	416.07	412.39	-1.90	-0.46	+3.93	+3.71	+0.44
פסגות 100	235.98	233.88	-0.76	-0.32	+3.92	+18.05	+2.00
פסגות גמישה	468.49	459.80	-1.86	-0.40	+3.23	+17.40	+1.94
ציון משאבים גמישה	12675.16	12573.81	-63.00	-0.50	+1.68	+3.72	+0.44
צמיחה	2424.88	2391.04	-15.41	-0.64	+2.42	+11.17	+1.27
רסקו גמישה	165.61	163.39	-1.57	-0.95	+4.51	+16.62	+1.86
שקמה	146.67	143.96	-1.67	-1.15	+3.52	+5.20	+0.61
תדהר	2428.93	2416.60	-5.84	-0.24	+1.99	+10.87	+1.24
ני"ע ישראליים נסחרים בחו"ל							
אטלס ב.פ.ב	115.01	113.13	–	–	+2.44	+27.76	+2.97
אילנות גלובוס	102.87	100.76	–	–	–	+31.97	+3.37
ישראל אמריקה	144.67	142.95	–	–	+4.05	+17.78	+1.98
להק דנס	90.01	87.86	–	–	+2.17	+24.94	+2.70
מונדיאל	136.41	134.82	–	–	+1.25	+18.73	+2.07
עמדה כפי	81.45	80.14	–	–	+1.91	+27.29	+2.93
פיא עולמית	89.90	89.00	–	–	+1.31	+27.86	+2.98
פירמה	186.84	183.36	–	–	+1.99	+15.77	+1.78
ניירות ערך זרים							
אילון $	178.06	173.16	–	–	–	+14.95	+1.68
אנליסט אירופה	127.87	124.91	–	–	+1.13	+11.12	+1.27
אפיקים חו"ל	166.52	162.90	–	–	-0.57	+35.11	+3.66
בטוחה חו"ל	151.74	149.30	–	–	+0.36	+35.62	+3.71
דולר	191.74	189.19	–	–	+1.30	+4.58	+0.54
חו"ל	232.51	226.85	–	–	–	+20.52	+2.26
זהב	327.20	320.94	–	–	+1.15	+6.99	+0.81
להק קונצרים $	111.60	111.25	–	–	+0.55	+10.52	+1.20
מודיה $	147.36	146.45	–	–	+2.23	+18.94	+2.09
מט"ח	195.58	192.76	–	–	+0.09	+14.51	+1.63
סמנת גדלין חו"ל	88.81	87.22	–	–	+2.37	+5.79	+0.67
פיא חול	348.97	346.41	–	–	+1.48	+13.43	+1.52
פיא טוקיו $	144.01	141.92	–	–	+0.86	+8.34	+0.96
פיא פריים $	105.57	104.15	–	–	+0.53	+9.68	+1.11
פסגות חו"ל	123.84	122.79	–	–	+4.30	+33.85	+3.55
קפיטל חו"ל	105.12	103.78	–	–	+0.89	+9.89	+1.13
רזון קונטיננטל	157.74	154.69	–	–	+0.44	+10.67	+1.22
רשף	437.33	428.27	–	–	+0.64	+10.65	+1.22
תבל	993.42	979.97	–	–	+0.84	+11.36	+1.19
מט"ח							
אוצר יתרונות *	106.76	104.78	–	–	+0.11	+5.04	+0.59
דולב	711.56	707.04	+0.20	+0.03	+0.54	+6.47	+0.75
חווית	466.44	457.81	-0.23	-0.05	+0.30	+4.44	+0.52
מגד	732.68	726.39	-0.14	-0.02	+0.21	+6.49	+0.75
מיטב מטח	226.41	224.42	-0.42	-0.19	+1.13	+5.29	+0.62
ענבל פקן	140.34	140.34	-0.04	-0.03	+0.23	+5.87	+0.68
פיא עבר	124.21	124.21	+0.09	+0.07	-0.85	-4.56	-0.56
פסגות מט"ח	400.61	398.04	-0.03	-0.01	+1.21	+7.56	+0.87
פסגות עולם	141.91	141.03	-0.25	-0.18	+3.51	+20.63	+2.27
צבר	250.04	245.29	-0.14	-0.06	+0.45	+8.54	+0.98
מעורבות							
ברק	2023.36	2011.13	-6.45	-0.32	+2.09	+10.20	+1.17
מעיין	1008.21	999.96	+0.61	+0.06	-0.08	-1.54	-0.19
עמדה בדולח	173.17	171.21	-0.16	-0.09	+1.60	+7.56	+0.87
פיא	6010.45	5900.40	-15.72	-0.27	+1.33	+8.90	+1.02
פסגות יהודה	434.43	431.84	-1.25	-0.29	+1.74	+8.23	+0.95
פסגות משולבת	476.91	468.26	-1.46	-0.31	+2.16	+12.75	+1.45
צנמית	544.74	542.73	-0.81	-0.15	+1.43	+7.11	+0.82
תמהיל ק.פ.ב	75.85	74.47	-0.40	-0.53	+2.61	+8.29	+0.96
מדד ומניות							
אזור	3117.88	3060.18	+8.57	+0.82	+1.47	+7.59	+0.88
ברוש	2476.97	2431.20	-5.57	-0.23	+1.91	+10.32	+1.18
תאמה	1166.00	1144.34	-5.59	-0.49	+2.43	+10.70	+1.22
אג"ח קונצרני							
אגם	338.75	332.56	+0.34	+0.10	+0.96	+8.05	+0.93
אחריות אג"ח	142.10	139.46	-0.03	-0.02	+1.59	+6.05	+0.70
אייל אגח חברות*	105.59	105.23	-0.03	-0.03	+1.37	+5.49	+0.64
אמירים	95.06	94.29	-0.12	-0.13	+0.54	+4.36	+0.51
אנליסט חברות	216.55	212.48	-0.14	-0.07	+1.63	+6.90	+0.80
אפסילון אגח חברו	96.02	94.77	-0.18	-0.19	+1.83	-4.79	-0.59
המדה	887.37	877.39	-1.60	-0.18	+1.71	+5.26	+0.61
ולד אבלון אג"ח פיקון	105.50	104.93	+0.20	+0.19	+1.58	+5.19	+0.61
כללי אגח ח	156.89	155.63	-0.09	-0.06	+1.29	+10.19	+1.17
מיטב אגח המדה/חברות	108.71	107.76	-0.31	-0.29	+1.28	+8.03	+0.93
מעודה אג"ח לתמורה	102.36	101.47	-0.35	-0.34	+1.65	+5.64	+0.68
מרווח	463.83	459.89	-0.36	-0.08	+0.92	+4.22	+0.49
נשואה אג"ח חברות	129.44	128.63	-0.16	-0.12	+1.51	+5.10	+0.60
עמדה שוב	75.90	75.44	-0.03	-0.04	+1.25	-0.70	-0.08
פיא אגף	835.33	820.07	-2.31	-0.28	+1.29	+7.87	+0.91
פיא תנופה	291.40	286.04	+0.16	+0.06	+1.18	+6.87	+0.80
קשת	329.49	325.77	+0.30	+0.09	+1.46	+5.53	+0.64
שלדג	176.83	176.83	-0.06	-0.03	+1.30	+2.33	+0.28
אג"ח							
אודביה שקלה	108.19	107.51	-0.07	-0.07	+0.88	+5.14	+0.60
איתן	262.14	257.21	-0.32	-0.12	+1.52	+10.59	+1.21
אפיקים אג"ח	222.00	219.04	+0.57	+0.26	+2.10	+14.49	+1.63
אתרוג	761.60	756.81	-0.06	-0.01	+1.29	+3.87	+0.46
בנד	138.17	136.32	-0.03	-0.02	+1.43	+4.43	+0.52
בטוחה אג"ח	2311.72	2280.59	-0.72	-0.03	+1.55	+4.66	+0.55
בלק–רוטשילד אג"ח	116.31	114.55	-0.16	-0.14	+0.16	+10.21	+1.17
גיא	497.58	490.79	-0.36	-0.07	+1.47	+7.68	+0.89
הילה	406.94	405.32	+0.33	+0.08	+0.77	+7.48	+0.87
הראל לביא	172.67	170.19	-0.47	-0.28	+2.37	+4.10	+0.48
הלמיש	222.80	220.31	+0.17	+0.08	-0.19	-6.95	-0.86
יעד	203.62	201.83	-0.11	-0.05	+1.04	+7.43	+0.86
סיפור אג"ח	124.32	122.07	-0.59	-0.48	+1.83	+5.02	+0.59
קמיטל אג"ח	99.39	98.58	+0.04	+0.04	+1.66	+5.39	+0.63
פיא אופיר	443.56	441.00	+0.26	+0.06	+0.85	+7.05	+0.82
פיא יהודה	176.94	173.73	-0.13	-0.07	+1.22	+6.08	+0.71
פיא שמיר	1071.59	1052.08	+0.44	+0.04	+1.27	+1.51	+0.18
פיל	216.85	214.75	+0.03	+0.01	+1.72	+3.47	+0.41
צוק	263.77	262.46	+0.01	–	+0.96	+0.97	+0.11
ציון משאבים אגח ומקם	1492.27	1480.79	-1.49	-0.10	+0.84	+5.14	+0.60
קפיטל אג"ח	111.46	110.62	-0.11	-0.10	+0.63	+11.13	+1.27
שחר	175.96	172.76	+0.01	+0.01	+0.94	+7.47	+0.86
שקלה	117.63	116.89	-0.06	-0.05	+0.40	+10.44	+1.19
תשואות–פז	113.07	111.16	+0.33	+0.38	+1.89	–	–
מדד ומט"ח							
אודיון	158.80	155.89	+0.03	+0.02	+0.74	+0.61	+0.07
אלון	1604.59	1575.41	+0.87	+0.06	+0.97	+4.16	+0.49
אשל	573.67	563.04	+0.06	+0.01	+1.32	+8.02	+0.93
גורן	551.37	541.02	-1.27	-0.23	+1.15	+9.56	+1.10
דובית שוק אג"ח	120.37	118.42	-0.09	-0.08	+1.74	+8.82	+1.02
מגמה	426.15	422.88	+0.49	+0.12	+0.79	+7.15	+0.83
מימד	334.41	331.64	-0.03	-0.01	+0.81	+7.21	+0.84
מלכרית	235.13	230.80	-0.14	-0.06	+1.23	+11.55	+1.32
ערמון	148.92	146.21	+0.15	+0.10	+1.25	-1.53	-0.18
פיא גביש	5066.92	4973.96	-5.33	-0.11	+1.14	+7.59	+0.88
פיא סגולה	254.61	249.90	+0.13	+0.05	-0.06	-0.48	-0.06
פסגות כל חודש	104.00	102.15	+0.04	+0.04	+0.57	+0.95	+0.11
שקד	245.85	241.38	+0.23	+0.10	+1.04	-1.87	-0.23
75% אג"ח מדינה							
אגוז	863.15	847.32	+0.56	+0.07	+0.68	+8.51	+0.98
אוצר אג"ח מדינה	117.64	115.47	+0.12	+0.10	+0.89	+7.76	+0.90
אחריות אג' מד'	325.54	321.29	-0.11	-0.03	+0.76	+6.85	+0.80
אלמוג	311.88	306.06	+0.61	+0.20	+1.57	+5.95	+0.69
אנליסט אג"ח	314.87	310.55	+0.19	+0.06	+1.44	+6.96	+0.81
אפסילון אג"ח	147.55	145.77	-0.12	-0.08	+1.28	+2.89	+0.34
בטוחה אג"ח מדינה	1801.67	1776.91	-0.02	–	+1.09	+6.74	+0.78
גבע	318.76	314.42	-0.06	-0.02	+1.18	+6.00	+0.70
דוכס	183.30	181.28	+0.16	+0.09	+0.86	+7.43	+0.86
הון אג"ח מדינה	100.88	99.43	–	–	+0.71	-10.42	-1.31
זוהר	380.84	375.70	+0.36	+0.10	+1.16	+7.88	+0.91
זיו	466.24	459.90	+0.12	+0.03	+1.18	+7.10	+0.82
י.ל.ר אג"ח מדינה	111.44	109.53	-0.08	-0.07	+0.80	+7.02	+0.81
יובל	564.96	554.41	+0.24	+0.04	+1.04	+8.04	+0.93
יערה	445.09	440.09	+0.38	+0.09	+1.16	+8.73	+1.00
כללי אג"ח מדינה	373.74	367.16	-0.20	-0.05	+1.12	+9.44	+1.08
כללי זמן	933.64	915.41	-0.24	-0.03	+0.98	+15.48	+1.73
לשם	1148.49	1135.62	+0.97	+0.09	+1.30	+7.28	+0.84
מבטח	1298.96	1288.27	+1.16	+0.09	+1.38	+7.31	+0.85
מיטב אג"ח	3741.57	3709.13	-1.86	-0.05	+1.36	+7.56	+0.87
מרום	4621.33	4582.67	+3.19	+0.07	+1.02	+7.00	+0.81
מרכזית אג"ח מדינה	105.70	104.95	+0.04	+0.04	+1.75	+9.44	+1.08
נשואה אג"ח מדינה	1040.72	1034.30	-0.12	-0.01	+1.12	+8.68	+1.00
סיגמא אג"ח מדינה *	110.47	109.05	-0.04	-0.04	+1.20	+9.33	+1.07
סלע	1061.86	1052.70	+0.36	+0.03	+1.03	+6.23	+0.73
סנונית	505.62	496.41	-0.34	-0.07	+0.92	+8.15	+0.94
פסגות אג"ח מדינה	113.75	113.31	+0.05	+0.04	+1.13	+6.90	+0.80
עמדה אג"ח מדינה	911.21	903.36	+1.37	+0.15	+1.01	+4.39	+0.51
עפרוני	428.96	421.05	+0.18	+0.04	+1.85	+1.46	+0.17
פיא צמיד	3521.12	3457.34	+1.57	+0.05	+1.08	+6.72	+0.78
פיא שפע	199.34	197.63	-0.04	-0.02	+0.97	+8.16	+0.94
פיא תרשיש	145.07	142.41	+0.18	+0.13	-0.14	-3.40	-0.41
פסגות מדד	417.97	410.29	+0.32	+0.08	+1.30	+8.76	+1.01
פסגות מליב"ד	339.94	337.02	+0.16	+0.05	+0.99	+5.54	+0.65
פסגות תאגידים	406.91	399.63	+0.19	+0.05	+1.10	+8.62	+0.99
צמיחה אג' מד'	1527.65	1508.31	-1.02	-0.07	+0.99	+6.90	+0.80
שביט	539.47	529.43	+0.11	+0.02	+1.16	+8.38	+0.97
שחף	151.60	148.82	+0.01	+0.01	+1.19	+8.05	+0.93
תפוז	818.94	803.96	+0.29	+0.04	+1.31	+6.43	+0.75
תמר	543.96	540.77	+0.26	+0.05	+0.97	+6.80	+0.79
שקלית							
אילנות רימון	391.47	391.47	+0.02	+0.01	+0.26	+10.97	+1.25
אנליסט כספים	110.38	110.10	+0.02	+0.02	+0.29	+10.09	+1.16
אפסילון כספים *	101.30	101.30	-0.01	-0.01	+0.34	+1.55	+0.18
בטוחה כספים	–	99.75	–	–	–	–	–
חץ	415.69	415.69	+0.21	+0.07	+0.38	+10.38	+1.19
כללי זמינה	122.16	122.16	-0.10	-0.08	+0.34	+12.54	+1.42
להק ימעד	128.80	128.45	+0.05	+0.04	+0.47	+11.08	+1.26
משכורת פלוס	100.64	100.60	+0.05	+0.05	+0.30	+0.85	+0.10
סיקודון דיבידי	102.29	102.29	+0.02	+0.02	+0.42	+2.55	+0.30
פיא חליפין	367.91	367.91	+0.05	+0.01	+0.30	+10.45	+1.20

ענף תיירות חדש בגליל: נופש בשילוב ביקור בקברי צדיקים

מאת נוגה קונן

הגליל העליון משופע בקברי צדיקים. מקבר הרשב"י במירון, האר"י בצפת, יוחנן הסנדלר בהר מירון, יונתן בן עוזיאל בעמוקה, עד קברים של מרדכי ואסתר על כביש הצפון ואפילו קברי מקובלים בצמוד לגדר המערכת ליד מגרה.

בשנה האחרונה התפתח ענף תיירות חדש, בעיקר של ציבור חרדי ודתי מסורתי: הנוהג לפקוד קברים אלה באוטובוסים עמוסים המדלגים מקבר לקבר, על מנת לצבור סגולות שונות מכל אתר קדוש.

ענף התיירות החדש שבימים אלה עמותת התיירות של הגליל העליון עסוקה בפיתוחו, מנסה לנצל פוטנציאל של כמיליון מבקרים בשנה הפוקדים את הגליל. זאת, ע"י שיפור דרכי הגישה לקברים, סיורים ממוגנים ורגליים, רשת מסעדות כשרות למהדרין, התאמת חדרי אירוח למשפחות מסורתיות והקמת מרכזי מידע על קברי הצדיקים והדרכים להגיע אליהם.

מנכ"ל עמותת התיירות של הגליל העליון משה עטיה, מסר כי פיתוח התשתיות הקיימות לקהל החרדי יכול להכפיל את כמות הנופשים הצורכים תיירות מסוג זה בצפון.

גם בצפת הנתונה בשנים האחרונות במשבר תיירותי קשה, מנסים לרכוב על אותו גל של תיירות חרדית. זאת הסיבה שמספר בתי מלון הפכו ל"גלאט כשר" ובכך כבר התאימו עצמם לקלוט תיירים כאלה.

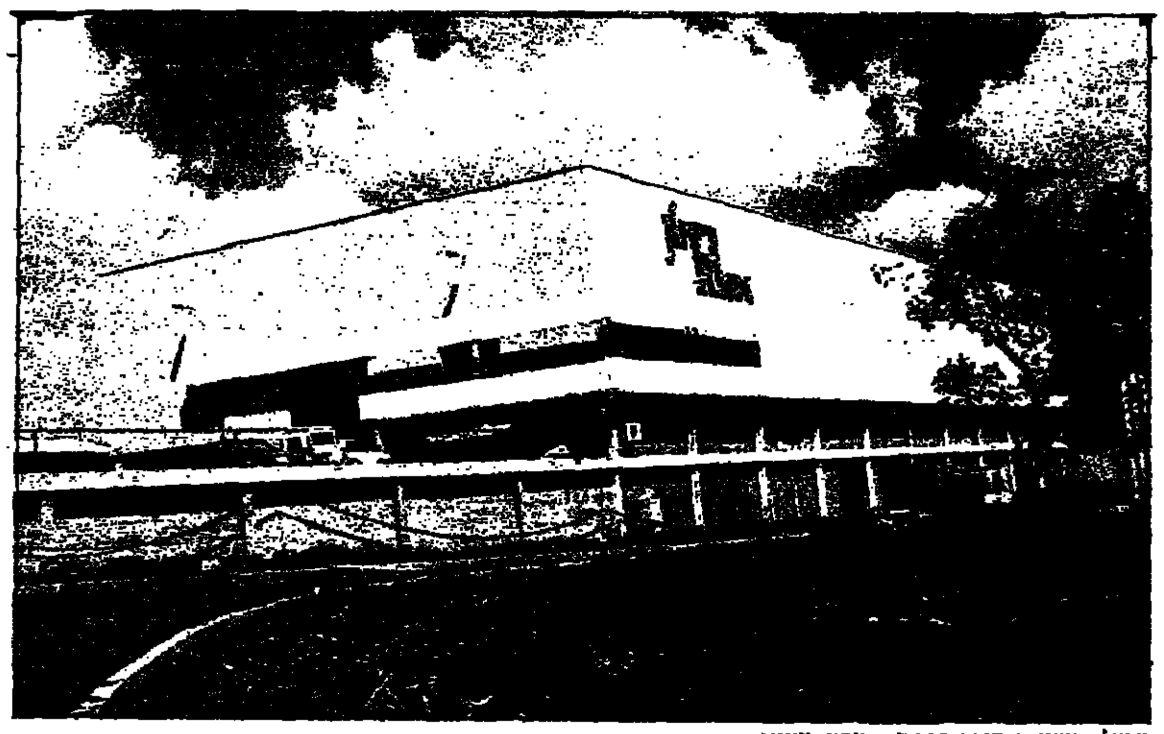

מפעל "ריאנד" שהוקם בכברי – מבט חיצוני.

נחתם הסכם פרישה למאות עובדות נעמת שפוטרו; יקבלו עד 225 אחוז

מאת אפרים דוידי

הסכם פרישה למאות עובדות נעמת שפוטרו ויפוטרו השנה, נחתם אתמול בתל אביב. על ההסכם חתמו ראשי נעמת והסתדרות הפקידים וכן נציגות הוועד הארצי של עובדות המעונות בנעמת. ההסכם שנחתם אתמול דומה להסכמים שנחתמו עם עובדי הוועד הפועל, מועצת הפועלים ולשכות המס שנסגרו.

בהסכם שלושה מסלולים: פיטורים עקב סגירת מעון; פיטורים עקב סגירת כל המעונות בסניף; פיטורים "עקב רישום מועט של ילדים".

עובדות שיפוטרו עקב סגירת המעון בו עבדו יהיו זכאיות ל־100 אחוז פיצויים (ותק של שנה בעבודה), ועד ל־200 אחוז (21 שנות ותק או יותר). עובדות שיפוטרו עקב סגירת כל המעונות ביישוב יהיו זכאיות לפיצויים מ־100 עד 225 אחוז בתום 26 שנות עבודה או יותר.

עוד סוכם, כי עובדות שפרשו מרצון יהיו זכאיות לתשלום פיצויים מ־100 אחוז (ותק של שנה) ועד ל־185 אחוז בתום 18 שנות עבודה או יותר. עוד הסכימו הצדדים שעובדות ביישובים מוכי אבטלה, ביישובי פיתוח או בקו העימות יקבלו "מענק חד פעמי". גובה המענק טרם נקבע, אך הוקמה ועדה המורכבת מיו"ר נעמת, עפרה פרידמן ומזכ"ל הסתדרות הפקידים, לאון מורחובסקי, לקביעת גובה המענק.

כמו כן הוקמה ועדת חריגים, שתטפל, בין היתר, בעובדות שעל פי גילן צריכות לפרוש לגמלאות בעוד שנתיים.

קבוצת פישמן תשקיע כמיליארד שקל בהקמת פארק תעשייה בדרום חיפה

מאת אורי נורן

פארק טכנולוגי חדש יוקם על שטח של כ־450 דונם במבואותיה הדרומיים של חיפה. ההשקעה בפארק מוערכת בכמיליארד שקל.

טקס החתימה על ההסכם להקמת הפארק ייערך ביום שישי בקיבוץ החותרים, בין הצדדים: החותרים, בית אורן, עיריית חיפה וקבוצת מימרים השקעות, בהנהגתו של איש העסקים אליעזר פישמן.

הקבוצה מורכבת ממבני תעשייה, ודבן, דיור, א. דורי ומשפחת שטיינץ מבלגיה.

הקמת הפארק תתאפשר הודות להסכם שנחתם באחרונה בין העירייה לבין המועצה האיזורית חוף הכרמל, לפיו יועברו 700 דונם מידי המועצה לרשות העירייה.

הפארק יכלול מפעלים, תעשיות עתירות ידע ובנייני משרדים ומסחר. הוא ישתלב בפיתוח רצועת החוף, הכולל, בין השאר, את הבניין הראשי של חברת החשמל, קניון חיפה, מרכז הכנסים, והמסוף התחבורתי הדרומי של העיר ואתרי תיירות ונופש. באיזור זה יוקם גם איצטדיון הכדורגל החדש של העיר.

בכספים שיקבלו מניצול הקרקע שבבעלותם, יפרעו בית אורן והחותרים את רוב חובם לבנקים.

ראש עיריית חיפה, עמרם מצנע, בירך על ההסכם, והמבטא לדבריו, את האינטרסים המשותפים לכל הצדדים.

מצנע ציין כי הקמת הפארק תחייב את משרד הבינוי והשיכון ואת מינהל מקרקעי ישראל לממש את הבטחתם לקיבוץ החותרים, לפנות את אתר הקרוואנים "נווה כרמל" עד ספטמבר '95. הקרקע עליה שוכן האתר היתה שייכת להחותרים.

סנה קורא להאיץ את הפיתוח הכלכלי בירדן, בגדה וברצועה

(עתים). שר הבריאות אפרים סנה, קרא אתמול להאיץ את הפיתוח הכלכלי בירדן, בגדה המערבית וברצועת עזה, על מנת להגביר את היציבות האזורית.

"כל סנט המושקע שם בפיתוח כלכלי הוא השקעה גם ביציבות האזור ובטחונו", הבהיר. סנה דיבר ביוזמה המשותפת של ועידת המכון הוושינגטוני למדיניות מזרח תיכונית, ועידה שהתקיימה בימים האחרונים ברבת עמון.

בהמשך קרא סנה לצאת למסע שכנוע בקרב ממשלות, חברות בינלאומיות ובנקים, כדי שהללו יתמכו בהגדלת ההשקעות באזור. הוא טען, כי על המערב ללמוד את הלקח האלג'ירי ולגלות נדיבות מבחינת הסכומים המוזרמים לאזור.

לדבריו, על ועידת עמאן שתיערך באוקטובר להתמקד בתחומים רווחיים ומייצבים כמו התיירות, האנרגיה והתשתיות.

בהמשך לכך אמר סנה, כי על ישראל, ירדן והפלסטינים למסד שיתוף פעולה משולש במאבקם נגד הטרור. מאבק זה צריך להתנהל במישורי הצבא והמדיניות כאחד ולשאת אופי מתואם.

בוועידה השתתפו, בין השאר, יורש העצר הנסיך חסן, מנכ"ל משרד הביטחון דוד עברי, שגריר לשעבר של ארה"ב בישראל סם לואיס, ושגרירי ישראל וירדן שמעון שמיר ומרואן מועשר.

שוקי הון בעולם ביל בספי

סתם יום של חול

שקט היה אתמול בשוקי ההון של העולם. מחזור העסקים הנמוך בא לידי ביטוי בשינויים קלים בשערי המטבעות השונים. ערכו של הדולר ירד קלות מול היין והפרנק השווייצרי, ועלה קלות מול המרק והפרנק הצרפתי והלירה שטרלינג.

שוקי המטבע בעולם ממתינים לשינויים במדיניות המוניטרית במערב אירופה ובארה"ב. החלטת הבנק המרכזי של יפאן להוריד את שערי הריבית יצרה תחושת שמועות על כוונת הבנקים המרכזיים של מערב אירופה ושל ארה"ב ללכת בעקבות היפאנים, והמשקיעים בשווקים ממתינים להחלטות.

אולם הסיכויים שהבנקים המרכזיים של מערב אירופה ושל ארה"ב יורידו את שערי הריבית קלושים למדי, מכיוון שמדינות מערב אירופה וארה"ב הקדימו את יפאן והורידו את הריביות בחודשים האחרונים. ביפאן קוצצו שערי הריבית רק כדי להמריץ את הפעילות הכלכלית הצולעת במדינה.

הריבית המוניטרית ביפאן נמוכה מ־0.5% לשנה אך האינפלציה נמוכה מאוד גם היא (שיעור האינפלציה הצפוי ב־95' – 0.5%–0.7%). לפיכך, הריבית הריאלית ביפאן אינה שונה בהרבה מזו של מדינות מערביות אחרות.

בשוקי המטבע בעולם העלה הביקוש את הדולר לרמת שיא יומי של 1.4746 מרק, ו־5.0889 פרנק צרפתי. הליש"ט ירד ל־1.5464 דולר. במקביל נחלש הדולר לשפל יומי של 99.05 יין ו־1.2019 פרנק שווייצרי.

בשוקי ניירות הערך שררו מגמות מעורבות: הירידה בשערי הריבית ביפן עדיין מדרבנת את הביקוש לניירות ערך יפניים, ומדד הניקיי עלה ב־206 נקודות לרמה של 18,486.10. ביקושים למניות נרשמו גם בהונג קונג וסינגפור, תוך ציפייה להורדת שערי הריבית במדינות אלה.

בצפון אמריקה נרשמו ביקושים למניות, שהעלו את מדד הדאו ג'ונס לרמה של 4,712.34 נקודות – עלייה חצי יומית של 11.62 נקודות. בבורסות במערב אירופה נרשמו ירידות שערים.

ביקושים היו גם לאגרות חוב דולריות, ואילו במדד הישראליות הנסחרות בניו יורק נרשמה עלייה חצי יומית של 1.21 נקודות לרמה של 162.80 נקודות.

פעילי החברה להגנת הטבע הפגינו לאורך תוואי כביש עוקף בית לחם

(עתים) עשרות מפעילי החברה להגנת הטבע הפגינו אתמול בצהרים לאורך תוואי כביש עוקף בית לחם, במחאה על "דרך סלילתו והנזק הסביבתי הקשה הנגרם בשל העבודות במקום". הפעילים הצליחו לעצור את העבודות לאורך תוואי הכביש למשך שעה וחצי.

דוברת החברה להגנת הטבע, אורית נבו, אמרה כי כביש עוקף בית לחם נבנה לתקופה קצרה בלבד וישמש את יישובי גוש עציון למשך כ־4 חודשים בלבד – עד שתושלם סלילתו של כביש מספר 60 במאי 96'. לדבריה, בשל הפריסה מחדש של צה"ל נדרש כביש עוקף כלשהו החל מחודש ינואר, ולכן נסלל כביש בית לחם.

נבו הדגישה כי החברה מבינה את חשיבותם של הכבישים העוקפים, אולם החיפזון בסלילה והצורך להשלמת חלק מהכבישים העוקפים במהירות האפשרית, פוגעים בסביבה ובנופיה ויוצרים הרדרת.

ועדים ועובדים / אפרים דוידי

בתע"ש מקימים שוב מטה מאבק

באגף לאיגוד מקצועי הוחלט אתמול להקים מטה מאבק בתעשייה הצבאית, תע"ש, שיחל את פעולתו בשבוע הבא. ארגון עובדי תע"ש שותף לרעיון. יו"ר האגף ח"כ עמיר פרץ, מסר: "אנו מקווים שהממשלה תסיים את הטיפול בתע"ש, כולל מילוי כל ההתחייבויות לעובדים.

"פרק הזמן יסתיים ב־19 בספטמבר. אם הממשלה לא תעשה כך, ב־20 בספטמבר יתכנס מטה המאבק ויחליט על צעדיו. לא ייתכן שרק העובדים ימלאו אחרי ההסכמים שנחתמו לקראת הבראת החברה".

יו"ר הארגון חיים צוריג, הוסיף: "ממשלת ישראל נוהגת סחבת. היא מנצלת את האחריות המוטלת עלינו לרעה, אך כשנתחיל במאבק הוא יהיה חריף במיוחד וכואב".

עיצומים בעיריית אור־יהודה

עיצומים פרצו השבוע בעיריית אור־יהודה בעקבות אי תשלום שכר בזמן ואיום לפטר עשרות עובדים. סכסוך עבודה בעירייה הוכרז עוד בחודש שעבר. העיצומים כוללים אסיפות בשעות העבודה. העובדים גם לא משיבים לפניות בטלפון.

ייתכן שהיום יחריפו העובדים את העיצומים, בעקבות ישיבה של "ועד הפעולה" שהוקם בהשתתפות חברי ועד העובדים ומועצת הפועלים המקומית. מזכירת מועצת הפועלים אורה חכם, מסרה: "לא ייתכן שכל פעם שנוצר גירעון בתקציב העירייה, הסעיף הראשון והיחידי ברשימת הקיצוצים הוא שכר העובדים, או גרוע מזה: מספר העובדים".

עוד מסרה חכם: "לא נסתפק במחאה. בשיתוף עם המכון למחקר כלכלי וחברתי של ההסתדרות ואנשי האגף לאיגוד מקצועי העוסקים בדמוקרטיה תעשייתית, נערוך בדיקה וניתוח עיסוקים בעירייה". לדבריה, קיים חשש שהנהלת העירייה תפטר כ־20 אחוז מהעובדים, כ־70 מתוך 350 העובדים המועסקים בעירייה.

בראשון לציון מורידים שכר

בעיריית ראשון לציון סבורים שהשנה ייווצרו גירעונות כספיים, ולכן פנתה הנהלתה לוועד העובדים בדרישה להורדת שכר. וראו זה פלא: הוועד הסכים לעיקרון של קיצוץ בשכר.

זה שבועות מספר מנהלים הצדדים מו"מ ומגבשים "חבילה" הכוללת קיצוץ בשעות הנוספות הגלובליות של העובדים החדשים, קיצוץ בשכר של עד 8 אחוזים בשכרם של המנהלים או של העובדים המשתכרים 6,000 ש"ח ויותר לחודש. ככל שהשכר עולה, כך יהיה הקיצוץ גדול יותר.

בבאר־שבע חוששים מפיטורים

בעיריית באר־שבע חוששים העובדים מפיטורים, בעקבות דרישת ההנהלה ל"תאגוד" של כמה מהשירותים הניתנים על ידה. במועצת העירייה אף הוחלט להקים את "התאגידים", שזו מילה נרדפת להפרטה או להוצאת פעולות חיוניות מהאחריות הציבורית.

על פי ההערכות, צפויים פיטוריהם של כ־300 עובדים עם ה"תאגוד". מוועד העובדים הלוחם של העירייה בראשות אורה כדורי, נמסר כי העובדים ייצאו למאבק ללא פשרות וללא תקדים בבירת הנגב.

אגב, הראשונים שיצאו למאבק היו עובדי חברת האוטובוסים המקומית שבבעלות העירייה. העובדים מתנגדים להפרטת החברה. בשבוע שעבר סירבה מועצת הפועלים להכריז על סכסוך עבודה בחברה על פי בקשת ועד הנהגים, בטענה כי "במקום מתנהל מו"מ בין ההנהלה לבין העובדים וכל עוד המו"מ נמשך, אין להכריז על סכסוך".

במועצת הפועלים הבטיחו לפונים, שבמידה שהמו"מ לא יעלה יפה, היא תכריז על סכסוך עבודה.

אירועי רווחה לעובדים ב־300 מיליון ש"ח

המחזור הכספי של אירועי הרווחה, הנופש ותיירות הפנים לעובדים יסתכם השנה בכ־300 מיליון ש"ח. כך מעריך מנכ"ל "מגוון" משה הלפרט. לדבריו, השנה נרשם גידול של 10 אחוז בפדיון הענף לעומת השנה שעברה.

זו מגמה שלדבריו, קיימת כמה שנים. בראש האירועים המאורגנים לעובדים עומדות ארוחות ערב במגוונות שונות. אירוע מבוקש נוסף הוא פעילות יומית באתרי טבע ו"טיולי אתגר".

יוון: נצחון העובדים במאבק בהפרטה

שר התעשייה של יוון קוסטה סימיטיס, התפטר אתמול. סימיטיס היה אחראי גם על משרדי האנרגיה, המסחר והטכנולוגיה. סימיטיס התפטר לאחר שלא הצליח להפריט את המספנה הגדולה שבבעלות המדינה: סקאראמנגה.

אלפים מעובדי המספנה ערכו בחודש האחרון שורה ארוכה של מחאות, כולל הפגנות בבירה אתונה נגד ההפרטה המתוכננת. הם העלו הצעה חלופית: מכירת 51 אחוז מהמספנה לבנק לפיתוח התעשייה (שהוא בבעלות הממשלה) ועוד 49 אחוז לעובדים.

אך השר שהיה בין מייסדי המפלגה הסוציאליסטית השלטת "פאסוק", לא קיבל את דרישתם והתעקש על מכירת המספנה לקבוצה של חברות ספנות מסינגפור, יוון, צפון אירופה וישראל ("האחים עופר").

במדור זה פרסמנו את דבר השביתה הכללית בת ה־3 שעות שנערכה במדינה הים־תיכונית בהזדהות עם העובדים ונגד תוכנית ההפרטה. קבוצת החברות הודיעה בסוף השבוע שהיא לא מוכנה לקנות את המספנה. העובדים מצידם לא אפשרו לנציגי החברות הפרטיות להיכנס לשטח המפעל. העובדים רואים בהתפטרות שר התעשייה ניצחון במאבק נגד ההפרטה.

מקבץ נדל"ן

משרדי רשת "היפרטוי" עוברים למעון חדש

משרדי רשת "היפרטוי" עוברים מבניין מץ בבני־ברק למעונם החדש בבניין תנופורם, שבדרך פתח־תקווה בתל־אביב. רשת "היפרטוי" לשיווק צעצועים היא בבעלות אליעזר פישמן (40%) ואנשי העסקים אבי הרזוביץ' ואריאל קניק (30%) ו"מצפה כנרת" מקבוצת "דברת שרם" (30%).

שטח המשרדים החדשים 350 מ"ר, הם יכללו את משרדי ההנהלה ומרכזי הדרכה. המשרדים הם בבעלות נכסי משפחת פישמן. דמי השכירות 14 דולר למ"ר. לרשת הצעצועים 5 סניפים בארץ: נשר, קריית־שמונה, רמת־גן, פתח־תקווה ורחובות. הסניף השישי ייפתח החודש בבת־ים.

"משהב" משווקת דירות ב"משכנות השיקמה"

חברת משהב משווקת בימים אלה יחידות דיור בפרויקט החדש שהיא מקימה בראשון לציון "משכנות השיקמה".

הפרויקט יכלול בסיומו 171 דירות ב־19 בניינים מדורגים, שבכל אחד מהם 9 דירות.

פרויקט "משכנות השיקמה" משתרע על שטח של 23 דונם, ובהקמתו תשקיע החברה 76 מיליון ש"ח. הפרויקט הממוקם במערב ראשל"צ, משווק לציבור הדתי. מחירים: דירת 3 חדרים החל מ־148 אלף דולר. דירת 4 חדרים החל מ־180 אלף דולר. דירת 5 חדרים + גינה של 60 מ"ר – 249 אלף דולר. פנטהאוז 5 חדרים 158 מ"ר + 140 מ"ר מרפסת – 287 אלף דולר.

"אלרם" מכרה מאות דירות ב"נווה הדרים"

חברת אלרם הבונה בראשל"צ את פרויקט "נווה הדרים" מכרה עד כה 570 יחידות דיור מתוך 700 יחידות דיור שיכלול הפרויקט בסיומו. הפרויקט משתרע על שטח של 90 דונם ויכלול עם סיומו 610 דירות בבתים רבי קומות, ועוד 90 קוטג'ים ומרכז מסחרי. בהקמתו יושקעו 160 מיליון דולר.

מחירים לדוגמה: דירת 4 חדרים 136 מ"ר 190 אלף דולר. דירת 5 חדרים 155 מ"ר + מרפסת 212 אלף דולר. פנטהאוז של 5 חדרים 186 מ"ר + 76 מ"ר מרפסת 340 אלף דולר.

בנק פולסקא קאסא אופיקי תל־אביב (בנק פאקאו) בע"מ

תמצית מאזן ליום 30 ביוני 1995

מותאם להשפעת האינפלציה לפי מדד יוני 1995
(באלפי שקלים חדשים)

נכסים וחייבים	30 ביוני 1995 (בלתי מבוקר)	30 ביוני 1994 (בלתי מבוקר)	31 בדצמבר 1994 (מבוקר)
מזומנים ופקדונות בבנקים	42,271	35,425	37,287
ניירות ערך	11,351	109	72
אשראי לציבור	103,016	86,348	106,521
בניינים וציוד	4,572	4,932	4,897
נכסים אחרים	598	372	201
סך כל הנכסים	161,808	127,186	148,978

התחייבויות והון	30 ביוני 1995 (בלתי מבוקר)	30 ביוני 1994 (בלתי מבוקר)	31 בדצמבר 1994 (מבוקר)
פקדונות הציבור	23,783	16,038	29,449
פקדונות מבנקים	88,885	60,610	71,179
התחייבויות אחרות	1,921	1,319	1,180
סך הכל ההתחייבויות	114,589	77,967	101,808
שטרי הון המירים לגביהם קיימת התחייבות חלוטה להמירם בהון	14,755	16,629	15,468
הון עצמי	32,464	32,590	31,702
סך הכל הון ראשוני ומשני	47,219	49,219	47,170
סך כל ההתחייבויות וההון	161,808	127,186	148,978

תמצית דו"ח רווח והפסד לשנה שהסתיימה ביום 30 ביוני 1995

מותאם להשפעת האינפלציה לפי מדד יוני 1995
(באלפי שקלים חדשים)

	3 חודשים שהסתיימו ב־30 ביוני 1995 (בלתי מבוקר)	3 חודשים שהסתיימו ב־30 ביוני 1994 (בלתי מבוקר)	6 חודשים שהסתיימו ב־30 ביוני 1995 (בלתי מבוקר)	6 חודשים שהסתיימו ב־30 ביוני 1994 (בלתי מבוקר)	12 חודשים שהסתיימו ב־31 בדצמבר 1994 (מבוקר)
רווח מפעולות מימון					
רווח מפעולות מימון לפני הפרשה לחובות מסופקים	1,806	772	4,776	1,919	5,058
הפרשה לחובות מסופקים	61	73	204	97	780
רווח מפעולות מימון לאחר הפרשה לחובות מסופקים	1,745	699	4,572	1,822	4,270
הכנסות תפעוליות ואחרות					
עמלות תפעוליות	560	409	1,081	790	1,586
הכנסות אחרות	—	—	—	—	—
סך הכל הכנסות תפעוליות ואחרות	560	409	1,081	790	1,586
הוצאות תפעוליות ואחרות					
משכורות והוצאות נלוות	1,303	1,110	3,118	2,605	4,874
פחת והפחתות	212	226	425	451	914
אחזקת בניינים וציוד	70	69	156	128	297
הוצאות אחרות	606	516	1,189	927	1,877
סך הכל ההוצאות התפעוליות ואחרות	2,191	1,921	4,888	4,109	7,962
רווח (הפסד) מפעולות רגילות לפני מסים	114	(813)	765	(1,497)	(2,106)
הפרשה (הקטנת הפרשה) למסים על הרווח מפעולות רגילות	(51)	6	3	14	294
רווח (הפסד) נקי	165	(819)	762	(1,511)	(2,400)
רווח (הפסד) ל־1 ש"ח ערך נקוב נומינלי של הון המניות					
רווח (הפסד) בסיסי:					
רווח (הפסד) מפעולות רגילות	(0.001)	(0.024)	(0.009)	(0.047)	(0.083)
רווח (הפסד) מפעולות בלתי רגילות	0.000	0.000	0.000	0.000	0.000
סך הכל	(0.001)	(0.024)	(0.009)	(0.047)	(0.083)

דו"ח על השינויים בהון העצמי לרבעון שהסתיים ביום 30 ביוני 1995

מותאם להשפעת האינפלציה לפי מדד יוני 1995
(באלפי שקלים חדשים)

שלושה חודשים שהסתיימו ב־30 ביוני 1995 (בלתי מבוקר)

	הון וקרנות הון	עודפים (גרעונות)	סה"כ הון עצמי
יתרה לתחילת התקופה	34,432	(2,133)	32,299
רווח (הפסד) נקי בתקופת הדו"ח	—	165	165
יתרה לסוף התקופה	34,432	(1,968)	32,464

ששה חודשים שהסתיימו ב־30 ביוני 1995 (בלתי מבוקר)

	הון וקרנות הון	עודפים (גרעונות)	סה"כ הון עצמי
יתרה לתחילת התקופה	34,432	(2,730)	31,702
רווח (הפסד) נקי בתקופת הדו"ח	—	762	762
יתרה לסוף התקופה	34,432	(1,968)	32,464

שלושה חודשים שהסתיימו ב־30 ביוני 1994 (בלתי מבוקר)

	הון וקרנות הון	עודפים (גרעונות)	סה"כ הון עצמי
יתרה לתחילת התקופה	34,432	(1,023)	33,409
רווח (הפסד) נקי בתקופת הדו"ח	—	(819)	(819)
יתרה לסוף התקופה	34,432	(1,842)	32,590

ששה חודשים שהסתיימו ב־30 ביוני 1994 (בלתי מבוקר)

	הון וקרנות הון	עודפים (גרעונות)	סה"כ הון עצמי
יתרה לתחילת התקופה	34,432	(331)	34,101
רווח (הפסד) נקי בתקופת הדו"ח	—	(1,511)	(1,511)
יתרה לסוף התקופה	34,432	(1,842)	32,590

באורים לתמצית הדו"חות הכספיים ליום 30 ביוני 1995

תמצית הדו"חות הכספיים ליום 30 ביוני 1995, ולתקופות הביניים של שלושה חודשים ושל ששה חודשים שהסתיימו באותו תאריך, והבאורים המצורפים להם, נערכו לפי אותם כללי חשבונאות שעל פיהם נערך הדו"ח הכספי השנתי המבוקר האחרון של הבנק.

הדו"חות הכספיים האמורים נערכו על בסיס עלות מותאמת לשינויים בכוח הקניה הכללי של המטבע הישראלי בהתאם להוראות גילויי דעת מספר 36 ומספר 50 של לשכת רואי חשבון בישראל, ועל פי הנחיות המפקח על הבנקים.

הדו"חות הכספיים האמורים נסקרו על ידי רואי החשבון של הבנק. הסקירה האמורה הינה בהיקף מצומצם, בהתאם לנוהלים שנקבעו על ידי לשכת רואי חשבון בישראל, ואיננה מהווה בקורת לפי תקני בקורת מקובלים. אי לכך לא חיוו רואי החשבון את דעתם על הדו"חות.

תל־אביב, 17 באוגוסט 1995

סטניסלב פרנשטיין, מנהל כללי
מנס ולדימיר (זאב), משנה למנכ"ל

הדו"ח הכספי המלא נמצא בבנק פאקאו ועותק ממנו יימסר לכל דורש

דבר היום

הסלחנות מחלחלת כלפי מטה

יש נקודות השקה רבות בין הטרור הערבי־פלסטיני לבין הטרור היהודי־ישראלי. אחת מהן היא עובדת הופעתם בגלים הגואים ושוככים חליפות. ההבדל הוא שהמירווח בין גלי הטרור היהודי הוא גדול מזה שבין גלי הטרור הערבי. הבדל אחר הוא מידת הסלחנות שבה נוהגות ממשלות ישראל – ללא הבדל גוון פוליטי – במפגעים.

החנינות שהעניק הנשיא הקודם חיים הרצוג לאנשי המחתרת היהודית אותתו סלחנות לפיגועים – ובלבד שמבצעיהם נולדו לאם יהודיה. הסלחנות הזו מחלחלת גם לציבור ויוצרת אווירה שאינה מקלה על השב"כ את המלאכה. מי שאמור לסכל ולהביא לדין פורעים יהודים צריך היום לחשוב פעמיים – ופרשת סגן אורן אדירי וחבריו תוכיח. העובדה שהשב"כ מנע רצח ערבי בידי יהודים ועצר את הקושרים לפני שביצעו את זממם – פעלה לרעתו. חלקים נרחבים בציבור היהודי ראו באורים אלבה ובאורן אדירי קורבנות חפים מפשע, אף־על־פי שבית הדין הרשיעם.

החמאס, הג'יהאד האיסלאמי וארגונים פלסטינים אחרים הם אמנם אויבים מושבעים של מדינת ישראל ושל התהליך המדיני שמנהלת ממשלתה, אך מסוכנים כמעט כמותם הם אנשי הטרור הישראלי, הפוגעים בפלסטינים כעת וזוממים, כפי שמזהירים המופקדים על האבטחה, להתנכל גם לאישים ישראלים.

הרצח כחלחול צריך לגרום לחלחלה גם בקרב אותם ישראלים החולקים על מדיניות הממשלה אך מצדדים בזכותה לנהל אותה חופשיים מפני השתלטות האלימות הרצחנית על התהליך הפוליטי. אם לא תינקט תגובה קשה ותקיפה כלפי הגורמים החורגים מהבעה גרידא לכדי מעשים עברייניים, תחלחל מטה ותושה ברוחה של בניית הממשלה לבריונות.

הטרור הישראלי מתקתק כפצצה לא פחות מזה הפלסטיני המצדיק, גם לדעת המערכת המשפטית, שימוש ב"טילטול". הביקורת על השב"כ בפרשת אורן אדירי דוחקת באנשי הביטחון להמתין לפיגוע תחילה ולתפוש את החשודים לאחר מכן, פן ייאמר כי המעצרים נערכו בפזיזות. על נבחרי הציבור להעניק לשב"כ, המאבטח את התהליך המדיני, תמיכה נרחבת גם במאבקו בטרור הישראלי, למען ידע מחבל ומפגע – יהודי ככל שיתיימר להיות – כי לא חנינה מחכה לו, אלא טלטלה עזה.

נלחם על אמון העם

הצאר קם מרבצו

כשהוא מלהיט את הרוחות בשאלה הסרבית מאותת ילצין על כוונתו להיבחר כנשיא שנית. זאת מלחמה שמנהל מי שרואה איך כוחו הולך ודל בתוך ביתו

צבי גורן

בוריס ילצין החליט להשיב מלחמה. אך לא דווקא ביוגוסלביה לשעבר, למרות הרעם הגבוה ששיגר בסוף השבוע שעבר לעבר המערב. הוא אמנם ספק הזהיר ספק איים, שאם ההתקפה על סרביה תימשך העניינים שם יתמוטטו, אך בה בעת שינה לגמרי את נגינתו, והשתתף בשמחה הכללית על ההסכם שהושג. אין ספק שיש לדבריו של ילצין משמעות במישור יחסי האם והבת, רוסיה וסרביה, הדרוש לגודל המדינה היחידה באירופה, שמתייחסת אל רוסיה כאל ידידתה, לפחות, נוגעת ללבם של כמה סרבים, אך גם הם מבינים את אי־המעשיות שלה. ילצין לא יכריז מלחמה על נאט"ו ולא על ארה"ב. קרוב לוודאי שגם הן לא יכריזו מלחמה נגדו.

אבל המלצת נאט"ו לתקוף את מעוזי הבוסנים־סרבים היא עילה טובה לילצין להתייצב בתודעה הבין־לאומית כמנהיג של מעצמה בעלת פוטנציאל מאיים. זהו מעמד שנגרע ממנו מלכתחילה, כנשיא של שארית־מעצמה, וקשה לו להשלים עם הסרתו. משום כך הוא מעלה באוב סכנות ותיקות, שהעולם מבקש לקבור אותן אחת ולתמיד ולהציב מעליהן יד זיכרון ברמות שלום ושיתוף־פעולה. משום כך, כנראה, גם לא טרח להיאבק ברצינות על הפסקת התקיפות של המערב בתנאי לחתימת הסכם.

המתקפה האווירית של נאט"ו על בסיסי הסרבסקים (הבוסנים־הסרבים) בבוסניה, יותר משהיא מטרידה את מנוחת הקרמלין, נראית שם כאמצעי לחדש אותה זיקה היסטורית לעם הסרבי. זאת הזיקה ששימשה בעבר את הצאר ניקולאי השני ואת ממשלתו כשרצו להיגרר אל תוך מלחמה עולמית, גם כשלא היתה לכך סיבה של ממש. רצח הארכידוכס פרדיננד בסרייבו סיפק את העילה אז, והרס סרייבו היום משחרר מלב הצאר הרוסי מחדש את ההצגה הנפלאה. המטרה הפעם, כמו אז, איננה הגנה על האחים הסרבים היקרים כמו ניסיון סחיטה של המעצמות האחרות לטובת אינטרסים פנימיים רוסיים. המהומה שהיתה בשבת בדומה הרוסית מזכירה לא מעט את מה שקרה בדומה של 1914. מי יזכה לאמוני יותר, האיש בשלטון או היריב באופוזיציה.

המהלך השני שהעיר את נשיא רוסיה מרבצו, הוא נכונותה של נאט"ו, וליתר דיוק היענותה, לצרף מדינות־ברית עם מדינות הגוש הקומוניסטי לשעבר. ההיענות הזאת לשאיפותיהן של מדינות אירופה המשוחררות מעול ההגמוניה הסובייטית, ראה ילצין כניסיון להרחיב את נאט"ו. לא משנה כלל שמדינות נאט"ו קצת מהססות ונרתעות מהרעיון, ובשלב הזה הן מדברות על קשר ולא על ברית בכל מקרה, תגובת ילצין, גם כאן, מזכירה את תגובות אבותיו הצארים על כל ברית משולשת, מרובעת או אחרת, שנרקמה בשעתו באירופה.

אלא שהפעם ניצבת במרכז הברית, או בראשה, ארצות הברית. ב־1914, וגם ב־1939, נגרר העולם למלחמה, וייתכן שגם בזכות היעדרה של זו מהתמונה האירופית. מעורבותה בתום המלחמה (חבר הלאומים והסכמי ורסאי) לא מנעה את מלחמת העולם השנייה. אף גם צאר־הביניים, סטאלין, לא עשה זאת, ואולי אף הוא, בדרכו, "עודד" את היטלר לגרור את העולם למלחמה. עם זאת, לא צריך פרשנות מעמיקה במיוחד כדי לקבוע שכניסת ארה"ב למלחמה היתה בסופו של דבר המהלך המכריע בעליל, כשם שהשתתפות ברה"מ במאמץ היתה חיונית אז.

מותר לשער שהיום, כאשר ארה"ב היא שותף פעיל – מדיני, צבאי וכלכלי – של אירופה, ילצין אינו מהרהר מלחמה פוטנציאלית נגדה. ודאי לא כשהוא מעוניין כל־כך להיות שותף פעיל לדולרים שלה. הוא גם אינו פוחד כל־כך מגרמניה, שעושה כל מה שביכולתה להרגיעו ולסייע בידיו להשתלט על תחלואי הכלכלה של רוסיה. וספק אם הוא ממש פוחד מצרפת (אם כי ייתכן מאוד שהוא דווקא משמש לה עילה לפחד, אמיתי או מדומה, ולהתנאה נוח למדיניותה הגרעינית).

ואם לא הזירה האירופית, נראה כי מדובר בזירה הפנימית, ובמלחמה על השלטון ברוסיה. כשילצין משתמש בביטוי "על גבול רוסיה" הוא פורט קודם כל על נימים לאומניים ברורים. הוא מעיד גם מרבצה את התורה הסטליניסטית־ברז'נייבית שספג מילדותו ולא לגמרי התכחש לה. כאילו מנסה לתפוס שתי ציפורים במכה אחת. משום כך הוא מתעלם מהעובדה שבין רוסיה למערב חוצצות שלוש הרפובליקות הבלטיות, בילורוס, אוקראינה, פולין, צ'כיה, סלובקיה, הונגריה, רומניה, מולדובה ובולגריה. אלה היום מדינות עצמאיות, ולמעט בילורוס, הנאמנה למוסקבה, הן עושות כל מה שביכולתן להצטרף לעולם החופשי הדמוקרטי וספק אם הן ממתינות לחליל הרוסי כדי לרקוד בהתאם לצליליו. אך נראה שמוסקבה של ילצין דווקא מתגעגעת אליהן, ואל הילת העוצמה שהעניקו לקודמיו.

התמונה הברורה היא שילצין, כמו הצאר ניקולאי השני, נלחם על אמון העם הרוסי. זאת הכתובת הברורה. כך עלה לשלטון – הוא לא מכר לעמו את ערכו הסגולי אלא את ערכו הפופוליסטי כאשר התייצב לימין ידידו גורבצ'וב. גם עתה, כשהוא מלהיט את הרוחות בשאלה הסרבית, הוא מאותת, בראשונה, על כוונתו להיבחר כנשיא גם בתום תקופת נשיאותו הראשונה. זאת מלחמה שמנהל מי שרואה איך כוחו הולך ודל בתוך ביתו.

ועם זאת, אין להתעלם מהסכנה שמציב איומו. ראשית, הוא עלול לשמש תירוץ טוב למי שמעוניין להשיג הזיה בפתרון הסיכסוך הבוסני־סרבי. ושנית – וזה מסוכן אף יותר – היא עלולה להנחית מכה אנושה על המגמה לפרק את העולם מנשק ההרתעה הגרעיני. בדיוק להתבטאות האלה הם חיכו, וילצין סיפק להם אותה.

בשבוע שעבר השלימו מדענים ופתולוגים אמריקאים את בדיקת השלדים שהתגלו לא מכבר באורל, וקבעו כי הם של הצאר האחרון ניקולאי השני, אשתו אלכסנדרה וחמישה משבעת ילדיהם. בקרוב הם יובאו לקבורה בטקס דתי מלא באחוזת משפחת רומנוב, ויש להניח שהאירוע הזה ישודר במישרין לכל רחבי רוסיה והעולם. בוריס ילצין יוכל להתייצב אז בראש מסע ההלוויה, כממשיכו דרכו הטבעי של הצאר.

קציני משטרה צרפתיים בוחנים תיק־תופת, שהוטמן על־ידו אתמול במאריס. אמצעי האבטחה בעיר התגברו בימים האחרונים בעקבות שישה פיגועים טרוריסטיים שאירעו בצרפת בששת השבועות האחרונים (צילום: אי.פי)

רבין לאוקראינה ולרוסיה

פירוק מתח

רבין מודאג מהמידע המגיע לישראל על קשרי רוסיה־איראן, בעיקר בתחום הנשק הלא־קונבנציונלי. גם ההכחשות הרוסיות לא מרגיעות איש בישראל

מוטי בסוק

ראש הממשלה יצחק רבין יוצא הבוקר לביקור של 35 שעות באוקראינה ובהמשכו ביקור של 20 שעות ברוסיה, כשהוא מלווה בשורה של יועצים, תעשיינים ופמליה לא קטנה של עיתונאים. מנהיגי אוקראינה ביקרו בארץ והם משתדלים, מאז היתה ארצם לעצמאית, להתקרב לישראל, גם כדי להגיע לארה"ב. ראש הממשלה ייפגש באוקראינה עם כל הצמרת המדינית. לביקור באוקראינה צירפה לשכת ראש הממשלה, בעזרת משרד החוץ, את הביקור ברוסיה. רבין רצה להיפגש עם הנשיא בוריס ילצין, אלא שילצין יצא לחופשה. בלית ברירה יסתפק ראש הממשלה בפגישות עם ראש ממשלת רוסיה ויקטור צ'רנומירדין, שר ההגנה פאבל גראצ'ב, ושר החוץ אנדרי קוזירב.

רוסיה היא קו־ספונסר, יחד עם ארה"ב, לתהליך השלום. אבל לא זו הסיבה לנסיעתו של רבין למוסקבה. רבין מודאג מהמידע המגיע לישראל על קשרי רוסיה־איראן, בעיקר בתחום הנשק הלא קונבנציונלי. בשבוע שעבר, התפרסמה בתקשורת העולמית ידיעה כי רוסיה ואיראן סיכמו על עוד עיסקה גרעינית. שלשום הכחיש שגריר איראן במוסקבה מהדי ספארי מידע זה. לדבריו, איראן אינה מעוניינת בעסקות נוספות עם רוסיה בתחום הגרעיני.

כזכור חתמו רוסיה ואיראן, בינואר השנה, עיסקה לסיום בנייתו של הכור בבושהר בעלות של 850 מיליון דולר. ישראל הביעה את דאגתה הרבה מבניית הכור. גם ארה"ב הבהירה למוסקבה כי היא מסתייגת בחריפות מבניית הכור. צ'רנומירדין והשר הרוסי לאנרגיה אטומית ויקטור מיכאילוב ניסו באחרונה, באיגרות אישיות ובשיחות אישיות, להרגיע את רבין ואת שגרירות ישראל במוסקבה עליה שנהר, ביחס לכור בבושהר. הרוסים חוזרים וטוענים כי הכור הוא לצורכי שלום, וכי בידי רוסיה מספיק אמצעי פיקוח כדי למנוע את ניצול הכור לצרכים צבאיים.

קשה להניח כי הם הרגיעו במשהו את ישראל. הנושא עלה גם בביקורו הקודם של רבין במוסקבה, באפריל 1994. ראש הממשלה ינסה לקבל, ביום חמישי הקרוב, תשובות רוסיות חד־משמעיות לכמה שאלות, כמו אם רוסיה אכן מתכוונת לחתום, או כבר חתמה, על עסקת הרשות עם איראן, וכן מהם הביטחונות שרוסיה יכולה לתת לישראל כי הכור בבושהר לא ינוצל על־ידי מפעיליו לצרכים צבאיים. בפגישה עם גראצ'ב יעלה לדיון גם נושא מיזכר ההבנה, שעליו יחתמו בנובמבר הקרוב משרד ההגנה הרוסי ומשרד הביטחון הישראלי.

הביקור בקייב יהיה הרבה יותר רגוע. אוקראינה היא המדינה השנייה בגודלה באירופה, 603,700 קמ"ר. חיים בה 52 מיליון איש, 74 אחוז מתוכם אוקראינים ו־21 אחוז רוסים. היהודים מהווים אחוז אחד מהאוכלוסייה. ישראל הכירה באוקראינה ב־25.12.91. אוקראינה פתחה, זמן קצר אחרי כן, שגרירות בתל־אביב. ישראל פתחה שגרירות באוקראינה בסוף 1992.

בתקופת ברה"מ היה לאוקראינה נציג נפרד באו"ם, אבל לא היתה לה מדיניות חוץ ופנים נפרדת. מאז היתה למדינה עצמאית, מגלה אוקראינה מדיניות חוץ עצמאית. בנושא הישראלי־ערבי מדיניותה מאוזנת. היא בירכה על חתימת ההסכמים בין ישראל לפלסטינים ובין ישראל לירדן. אוקראינה משבחת את מנהיגי ישראל על אומץ ליבם בתהליך השלום ומגנה פעולות טרור של הארגונים האיסלאמיים הקיצוניים. לאחר כינון הקשרים, היתה תקופה קצרה של יחסים מצוינים בין ירושלים לקייב, אבל לאחר שההתפתחויות, בעיקר בתחום הכלכלי, לא ענו לציפיות האוקראינים, הצטננו היחסים.

לאוקראינה יחסים טובים עם כל מדינות ערב, כולל לוב ואיראן. מתקיימים ביקורים הדדיים בדרגים גבוהים, ומתבצעות עסקות כלכליות ופרויקטים משותפים. אוקראינה מקפידה לקיים את הסנקציות הבינלאומיות על לוב. בשיחות רבין באוקראינה יעלה לדיון גם נושא שיתוף הפעולה הצבאי.

לאוקראינה תעשיות נשק מהגדולות באירופה. בשנים האחרונות רמת הניצול שלהן ירדה פלאים.

הקהילה היהודית באוקראינה היא מהגדולות בעולם, יותר מחצי מיליון איש. היא מהווה היום את המאגר העיקרי לעלייה. במסגרת פרוייקט "נעלה 16" מביאה הסוכנות, מדי שנה, מאות נערים יהודים ללימודים ארצה. מתוך צפויות לראש הממשלה כמה פגישות עם יהודי אוקראינה. ממשלת אוקראינה, מסיבות מובנות, אינה אוהדת את הפעילות הישראלית בנושא העלייה. הדבר גרם לא פעם משברים ומתיחויות. לממשלת אוקראינה עמדה ברורה נגד האנטישמיות. היא מגלה רגישות רבה בנושא השתתפות האוקראינים בשואה. עם זאת, מקורות ישראליים רשמיים סבורים כי פעילותה בגינוי ובמניעת האנטישמיות לוקה בחסר.

אוקראינה משתדלת להתקרב למערב. ב־1994 היא דורגה במקום הרביעי בין מקבלי הסיוע האמריקאי בעולם. ארה"ב העניקה לה 700 מיליון דולר, לשלוש שנים. חצי מהכסף מיועד לפירוק החימוש הגרעיני של אוקראינה. בנוסף, העניקו האמריקאים לאוקראינים קו אשראי של 20 מיליון דולר, לרכישת מזון וצרכי חקלאות.

ביולי קיימו חיילים אוקראינים ואמריקאים אימונים משותפים באוקראינה. שני הצבאות ישובו ויערכו אימונים משותפים, באוקטובר־נובמבר, הפעם בארה"ב. אוקראינה חתמה, ביוני 1994, הסכם לשותפות ושיתוף פעולה עם האיחוד האירופי. החל מ־1999 ישתנו היחסים בינה לאיחוד על מעמד של איזור סחר חופשי. האיחוד והמדינות העשירות בעולם, הג'י־7, העמידו לרשות אוקראינה 800 מיליון דולר לסגירת הכור בצ'רנוביל עד שנת 2000. לאחר שאוקראינה הצטרפה בנובמבר האחרון לאמנה לאי הפצתו של נשק גרעיני, היא קיבלה סיוע נוסף, 734 מיליון דולר.

לאוקראינה יחסים מתוחים עם "אמא" רוסיה בשורה של נושאים. מוסקבה מתקשה גם היום להשלים עם אובדנה של אוקראינה. לפרידה היו השלכות כלכליות ואסטרטגיות על רוסיה ואוקראינה. עם זאת, אוקראינה תלויה גם היום ברוסיה בכמה תחומים, כולל הנושא החשוב של אנרגיה. באוקראינה מיעוט רוסי גדול, 12 מיליון איש, המרוכז ברובו במזרח המדינה.

ובחלומותי אני מרחיב כבישים

קול דיווחי התנועה

הנפח האדיר של התנועה בכבישים ומספר מכשירי הפלאפון שבידי הנהגים הפכו כל מכונית לנקודת־שידור, וכל כביש – לשדה־מערכה

אהוד בן עזר

לגלי הרדיו יש היסטוריה של פופולריות עונתית שנקבעת על ידי הלכי־הרוח והצרכים של קהל המאזינים ושל ציבור הנהגים. היו שנים שבהן גלי צה"ל נחשבו לתחנה תוססת וצעירה. כך היא אמנם גם עכשיו, אבל הצעירות שם נשמעת לעתים כמו שידור מגן־ילדים. היו שנים שבהן קול השלום של אייבי נתן זכה לאחוזי האזנה גבוהים, בייחוד בקרב נהגי המוניות, ולא משום שהסכימו לדעותיו הפוליטיות של אייבי נתן אלא מפני שהיתה שם הרבה מוסיקה קלה וטובה, כמעט לא פירסומת, והיו שדרים שדיברו בקצב חש, שהיום אנו מכירים אותו מערוץ האם־טי־וי.

עוד לפני שנסגרה תחנת קול השלום, החלו נהגי המוניות ונהגי האוטובוסים להשמיע בעיקר את ערוץ 7. האם היתה זו הפגנה פוליטית של נהגים "עממיים" ו"אוהבי מסורת", שביקשו להרגיז נוסעים שדעותיהם הפוליטיות הן מן המרכז שמאלה או להרגיז גם נוספים את אותם ימניים שטרם התרגלו לרמה של ערוץ 7? או אולי קסמה לנהגים המוסיקה הישראלית, שהערוץ הפיראטי משדר רק אותה, כדי להמחיש שאנו עם לבדד ישכון ובגויים לא יתחשב.

מכל מקום, גם תפארתו של ערוץ 7 נמצאת כבר מאחריו, ולא בגלל נסיון הסגירה הכושל שלו – שהצליח לצייר בעיני הציבור פיראטים כאבירי חופש הדיבור, ושומרי חוק – כאויבי הדמוקרטיה – אלא בגלל סיבה שונה לגמרי: רוב הרשתות הולכות ונעשות באחרונה לסניפיה של רשת ארצית אחת ושמה – קול דיווחי התנועה.

היו ימים, קשה היום להאמין, רק לפני שנה־שנתיים, שדיווחי התנועה כמעט שלא נשמעו ברדיו, למעט גלגל"צ ודיווחי המסוק הקל של אל־על, המרחף מדי בוקר מעל גוש דן ומפזר לעתים גם הברקות לשוניות משעשעות מפי יעקב פרדינג. המהפכה חלה כאשר נפגשו שני תהליכים, שאולי קשורים זה בזה – מחד, הנפח האדיר של התנועה בכבישים, ומאידך, המספר העצום של מכשירי הפלאפון שבאמצעותם מתקשרים הנהגים, בעיקר כשהם תקועים בפקקים.

מעתה נעשתה כל מכונית לנקודת־שידור, וכל כביש – לשדה־מערכה. כבר איני יכול לאכול ארוחת־בוקר או צהריים מבלי לדעת שצומת הצ'קפוסט פקוק, שנשפך שמן בצומת בר־שמן, שמשאית שפכה מיסבים בצומת מסובים, שפקק הכניסה לתל־אביב מצפון קבע שיא חדש במכון וינגייט, וכי התנועה לאשדוד מתנהלת רק בנתיב אחד בגלל תאונה שבה מעורבות חמש מכוניות מתחת לגשר ראשון לציון, ושמות ההרוגים טרם פורסמו.

מעתה יש לי נקיפות מצפון כל אימת שאני עובר לקול המוסיקה, הרשת שעדיין לא השתלבה בקול דיווחי התנועה. אני חש כאילו ערקתי מהאורגניזם הלאומי, שרשת כבישיו היא כמו עורקים בגוף, המכוניות הן כדוריות־הדם האדומות המספקות את החמצן, וכל סתימה בעורקים מעלה את לחץ הדם ועלולה להביא לשבץ. ואם כך, איך אני יכול להרשות לעצמי להתעלם ממצב התנועה? אני, שרוב היום יושב בבית – התמכרתי לצורך לדעת כל רגע אלו כבישים פקוקים ואלו עדיין פתוחים, ובעיני רוחי אני חי כל צומת, כל פקק, כל תאונה. אני חש את הדופק, וגם את הסתימה של המדינה, ובחלומותי אני מרחיב כבישים כמו עורקים כדי שלא ייסתמו על־ידי טרומבוזות, סליחה, פקקים.

דוד לוי

אריה צמחוני

אפרים דוידי

בבורסה הפוליטית של ישראל דוד לוי הוא "אין". אהוד ברק, להבדיל, הוא "אאוט". היתה ציפייה גדולה (בעיקר ציפייה עיתונאית גדולה) מהגנרל הפושט את מדיו והמצטרף לממשלת רבין. הציפייה הפכה במהרה לסימן שאלה. וחיים רמון היה בראש ה"אין" במשך חודשים ארוכים, לאחר נצחונו בבחירות להסתדרות. נראה היה שכוכבו דורך. אבל, אם בקרוב מאוד לא יבהיר בבירור מה כוונותיו הפוליטיות, הוא עשוי למצוא עצמו ברובריקה ה"אאוט".

לוי, הוא הוותיק והמנוסה בין השלושה. הוא היחיד המנסה לגבש משנה פוליטית סדורה ולהקים מפלגה. משימה קשה לקח על עצמו דוד לוי. היחס כלפיו נע בין שני קטבים. מאי־אמון ("הוא דמגוג") ועד להתפעלות ("האיש הזה ממש חזר בתשובה"). וכדי לא להדביק לו את התווית "פופוליסט" מוסיפים שהוא "הפרון של ישראל". דוד לוי הוא תופעה. גם חישוקאי וגם פרגמטיסט, גם ישב בממשלה, שהיתה לכלב השמירה של בעלי ההון וגם מתגאה בהישגיו החברתיים. דוד לוי, בגירסת מערכת הבחירות של 1996, הוא ב"אמצע". הוא לא סוציאליסט ולא קפיטליסט, לא "שלום עכשיו" ולא "גוש אמונים", לא מפלגת העבודה ולא ליכוד.

דוד לוי הוא נגד "מפלגה עדתית" אבל גורס "שהחברה הישראלית חזרה לשנות ה־50", כפי שאמר בשבוע שעבר לעשרות מזכירי מועצות הפועלים – רובם אנשי "העבודה".

מאחורי התעוזה לכאורה הזו מסתתר פחד גדול. הפחד הזה מכתיב גבולות ברורים וחד־משמעיים. דוד לוי מדבר על קיפוח מגזרים שלמים בחברה הישראלית. אבל חס וחלילה, הוא אינו יוצא נגד הסדר הקיים. הוא תוקף את ה"מפלגות", כולל את מפלגתו לשעבר והמפלגה שהיתה שותפה לשלטון בשנים הרבות שבהן כיהן כסגן ראש הממשלה. אבל התוקפה הזו היא אוורירית. דוד לוי משחרר הרבה לחץ. הוא אינו מוכן להפנות את הלחץ הזה לשינוי פני החברה הישראלית. הוא גם לא מוכן להודות שהיה לו חלק ביצירת הפערים החמורים בחברה הישראלית. ועל חלקו בהמשך הכיבוש, במלחמת לבנון, ב"עיבוי" ההתנחלויות – אין לו מה לומר.

דוד לוי הוא "אריה צמחוני", כפי שנהג לומר הגנרל חואן דומינגו פרון. הוא ידע מדוע. פרון, שהיה אחד האגדות הפוליטיות של העולם השלישי, שאג אך לא נשך. ולמרות הכל, תקופת שלטונו הארוכה של פרון בארגנטינה של שנות ה־50 היתה תקופה של שיגשוג מבחינת מעמד הפועלים. פרון הניף גזר (שהיה גדול במיוחד) וגם מקל כלפי העובדים.

פרון התחיל את הקריירה שלו, כגנרל לא־ברימוס, כשר העבודה. הדבר הראשון שהגשים הוא נפילתם של האיגודים המקצועיים הקטנים, שתחת הנהגת אנרכיסטים, סוציאליסטים וקומוניסטים והקמת פדרציה חזקה של איגודים מקצועיים. פדרציה שהיתה ל"פרוניסטית". לאחר היבחרו בנשיא, פרון ואשתו אוויטה עמדו מאחורי חקיקת עבודה וחקיקה חברתית מן המתקדמות בעולם. בגלל חקיקתו, הוא עורר את רוגזם של בעלי האחוזות, בעלי המאה והדעה בארגנטינה של אז. פרון לא היה מהפכן. הוא חלם על קפיטליזם מסוג אחר.

גם דוד לוי אינו מהפכן וגם לא סוציאליסט. בסך הכל הוא רוצה להיבחר וזכותו להיבחר. אבל מילים לא מספיקות, צריך גם התעוזה לדרוש את השינוי ולגרום שינוי. דוד לוי לא רוצה להתגרות בגדולים, בבעלי האמצעים, ב־200 המשפחות השולטות על המשק הישראלי.

במאה שעברה פירסם התיאורטיקן האנרכיסטי פרודון את ה"פילוסופיה של הדלות", שהיה כתב־אישום קשה נגד החברה דאז. ה"פילוסופיה של הדלות" עוררה אז רושם רב. זו היתה תמונת מצב של העוני כפי שאיש לא תיאר. אבל מרקס השיב לפרודון, בספר ביקורת עליו בשם "דלות הפילוסופיה": "אדוני הנכבד, אתה לא הבנת כלום. לא חשוב לתאר את העוני. מה שחשוב באמת הוא לציין מדוע הוא נוצר, מי מרוויח ממנו ואילו יחסים חברתיים קיימים בחברה, המאפשרים את הניצול והעוני ואף מנציחים אותם. את זה לא עשית".

להיפרד מהפלסטינים לשלום

מצביעים פשרה

יונתן לרנר

בסוף השבוע שעבר נטל על עצמו ח"כ דן מרידור משימה קשה ביותר. הוא התייצב ביום עיון שנערך לזכרו של פנחס ספיר ושהוקדש לבחינת ההפרדה בין ישראל והרשות הפלסטינית, מול סוללת התומכים ברעיון, שכללה את יוסי שריד, יוסי ביילין, אהוד ברק וחיים רמון. מרידור שלל את הרעיון מכל וכל. מבחינתו, זה רק "מקסם שווא" משום שלא ניתן לבצעה במצב הנוכחי אלא אם מפנים את כל היהודים מיהודה ושומרון.

נכון הוא שהתומכים לא נכנסו לפרטים ולא הסבירו לנוכחים איך עושים את ההפרדה הזו. הם כולם דיברו ברמה העקרונית והדגישו את האינטרס הראשון בחשיבותו של ישראל והוא "להיפרד מהפלסטינים לשלום". כולם ציינו שהמשך הכיבוש והמשך ההתנהגות הכמו אימפריאליסטית שלנו כלפי הפלסטינים סופם שיפגעו בנו.

מרידור בחר, כמובן, שלא להתייחס לסוגיה זו. יתכן שחשש מקהל אנשי העסקים והאקדמיה שהיה נוכח ביום העיון, ביודעו שרובם מתנגדים לדעותיו. יותר מתקבל על הדעת שפשוט אין לו טיעונים המצדיקים את המשך המצב הקיים, שאותם ניתן להשמיע אפילו בפני קהל אוהד. הוא לא התייחס כלל לחזון ארץ־ישראל. היתה לו בעיה עם דברי ברק וביילין, המכירים בזכותנו על כל הארץ אבל רואים הכרח לפנות חלקים נרחבים ממנה מתוך בחירה. כשאין ויכוח על הזכות, נאלצים לחזור לשאלת בראיות הגשמת כולה.

הדבר המעניין ביותר בדבריו של מרידור היתה ההודאה בכך שניתן להשיג תמיכה רחבה ברצון להיפרד מהפלסטינים. הוא הביע חשש מניצול סיסמת ההפרדה כסיסמת בחירות שתתפוס המונים. גם הוא יודע שבקרב הציבור הולכת וגוברת ההכרה שיש ליצור בארץ שתי ישויות נפרדות. אנחנו לצד הפלסטינים. כל אחד מתחומו. על כן הוא מביא את הדברים לכלל קיצוניות ומציג את הקשיים בביצוע ההפרדה בתוך הגדה המערבית. על כן הוא חוזר לשאלת הערבים אזרחי מדינת־ישראל ושואל האם עלינו להיפרד גם מהם.

מדברי מרידור עולה מצוקת הליכוד כולו. הסיסמאות של פעם כבר לא טובות היום. עדיין לא נמצאו הסיסמאות החדשות ולא נמצא חזון חדש, שיחליף את חזון ארץ־ישראל השלמה. לכן גם ראשי הליכוד עוסקים בשלילת כל צעד וכל רעיון של הצד השני. אם השמאל הוא זה שמציע את ההפרדה – הליכוד ישלול אותה. גם אם ברור שרוב הציבור תומך בכך, כמו שהוא תומך בכך שכל ממשלה בישראל תדבר עם ערפאת. אלה ונכסים היהודים שנשארו שם – נכסי השלילה.

מעניין לראות שגם אנשי "הדרך השלישית", שזה מקרוב פרשו מ"העבודה", או נמצאים עדיין בתהליך של פרישה ממנה מחפשים סיסמאות של פשרה. גם אם הם בפועל נצים מובהקים, כמו כל הימין. השבוע שמעתי את דן שומרון אומר שהוא בעד פשרה ברמת הגולן אבל שיש להשאיר שם את כל הישובים. לאיזו פשרה הוא מתכוון? בה בעת מנהלים אנשי "הדרך השלישית" מלחמת חורמה בערפאת בארץ ובחו"ל, וכפי שנמסר ב"מבט", הם פועלים בוושינגטון למניעת סיוע כלכלי לרשות הפלסטינית. או על איזו פשרה של ממש הם מדברים בגדה המערבית, בינם לבין הליכוד או בינם לבין מועצת יש"ע.

וכאשר כולם יודיעו שהם בעד פשרה־הפרדה כי זה מה שככל הנראה רוצים הבוחרים, נותרה הבעיה העיקרית. איך גורמים לכך שבשלטון יהיו אלה שבאמת רוצים בה?

תהיה פשרה?

יש בתל־אביב בית־אוכל אחד שניתן לקרוא בו את "דבר" וגם הוא הולך להיסגר. קפה "הספריה" של עומרי אתאי ייסגר תוך כמה שבועות משום שהנהלת אגודת הסופרים ואתאי כבר לא מסתדרים ביותר. הדבר הזה חורג מסתם סגירה של בית־קפה. לרבים זה המקום הטבעי ביותר, כשרוצים לקבוע פגישה שקטה או כאשר סתם נתקעים באמצע היום באיזור הקריה. תמיד יש סיכוי לפגוש שם מישהו שמכירים, להחליף כמה מלים, לאכול איזה סלט ולהמשיך הלאה.

יש ב"ספריה" מיזוג מעניין בין אוכלוסיות שונות. אנשי עסקים אמידים מאוד לצד חיילי חובה מהקריה, קיבוצניקים המגיעים לפגישות בתל־אביב לצד עיתונאים היושבים לשיחות רכילות ציניות, סתם אנשים שעובדים בבניינים הסמוכים, לצד יזמים צעירים המכינים את הפרוייקט הבא וכן הלאה. כולם מוצאים שם הרגשה של בית. שרים ורמטכ"לים, הולכי בטל ומחפשי הרפתקאות.

לרבים מאיתנו "הספריה" מעניקה יציבות. לא תוהים לאן ללכת ואיפה להיפגש. ואת זה עומדים לקחת מאיתנו משום שהנהלת אגודת הסופרים לא מבינה שהמקום קיים בזכותו של אתאי ולא בזכותה. "הספריה" זה אתאי ואם הוא הולך אז זה כבר לא יכול להיות אותו הדבר. ואנחנו נהיה תוהים וחסרי מנוחה, עד שנמצא מקום אחר.

ואולי עוד יש מקום לפשרה. אולי שני הצדדים יכולים להיפגש באמצע הדרך ולמנוע את רוע הגזרה. יהודה הראל ואנשי "הדרך השלישית", הפוקדים את "הספריה" דרך קבע, יירשמו בדפי ההיסטוריה בצורה מכובדת יותר אם את מרצם להשגת פשרה יפנו בכיוון הקונסטרוקטיבי יותר – השגת הפשרה בין עומרי לבין האגודה. אני אפילו מוכן להצטרף אליהם למטרה זו.

"סרט ערבי", למה בדיוק מתכוונים?

בכל יום ששי מופיע הפרסום "סרט ערבי" בתכנית השבועית של הטלוויזיה. מאחר ואין פירוט נוסף, השאלה היא מה פירוש "ערבי"? שהרי ערבי אינו אומר שהסרט טוב או רע. האם זוהי, אולי, קריאה לאוהבי ערבים או אזהרה לשונאי ערבים? או אולי הגדרת סרט כ"ערבי" משמעותה הפגנת אדישות שלנו, משהו שהוא מחוץ לתחום התרבות היהודית?

לעומת זאת אנו מקבלים פירוט מלא על איזו "דרמה משטרתית המצולמת ברחובות בולטימור, ומתארת את המציאות הקשה של גברים ונשים בקו החזית של הלוחמה בפשע". מדוע לא כתבו "סרט אמריקני" וגמרנו? האמנם בגלל טיבו הנדיר של הנושא?

בדרך־כלל "סרט ערבי" מתכוון לסרט מצרי. אבל יש החושבים שכל הסוסים רומים: תורכי, יבוסי, *מה זה חשוב? או לפעמים הסרט אכן אינו שווה את פח האשפה שלתוכו יש* לזרוק אותו. אבל כמה סרטי זבל אמריקני מודירים בנו יום יום ושעה שעה, ואנו טורחים לפרט ולפרש אותם במלוא הרצינות בתכניות הטלוויזיה?

אין ספק שיש זבל מצרי בדיוק כשם שיש זבל אמריקני, אך לפעמים אותו "סרט ערבי" גם מלא בפולקלור של שכונות דחוסות, בנוסח הסופר המצרי העממי נגיב מחפוז של "בסמטאות קהיר", או בפולקלור עממי כפרי של אריסים מנוצלים, או על פשעי המלחמה של קבלני בנין המזייפים בכמות הברזל או המלט, וגורמים לאסונות. וכן, ענייני הברחות, צוארון לבן, ביורוקרטיה, שוחד ופרוטקציוניזם מושחת, התעשרות קלה וסמים; ולהבדיל, הרבה הרבה אהבה ורומנטיקה. גם המלחמות בינינו לבין המצרים, וכל המתים הנעדרים שלהם מסיני, עדיין מופיעים, לצד טרגדיות משפחתיות או הבטחות שלטון שאינן מתממשות.

אז אולי אנחנו באמת הסופרמנים של המזרח התיכון, עד כדי הרשאה לעצמנו לבזות את אמנות המצרים בשתי המילים "סרט ערבי". אך האם העליונות שלנו נובעת מן ה"קומדי סטור" או ה"פלטפוס", או אולי בגלל הזיקי המוצלח של ארצ'י בנקר ב"איצ'ה" של ספי ריבלין?

יצחק חסון, תל־אביב

נדרשת גדר גבוהה, חזקה, ממוקשת

חדשות לבקרים שב ומודיע עראפת ברישגלי, כי מטרתו נשארה כשהיתה: להעיף את כולנו לים. ודאי שבדיוק זאת מבקשים גם הג'יהד האיסלמי והחמאס. למעשה, ספק רב אם יימצא ערבי אחד אשר לא היה שמח לחסל את כולנו.

אילו היינו חיים בימי יהושע בן־נון, יכולנו למנוע את הסכנה הברורה לחיינו וחיי ילדינו. יכולנו, בתבונה אמיתית, לקום על המבקשים להרגנו, פשוט להשכים להרגם.

אך כדור הארץ כולו הוא כיום כפר אלקטרוני קטן, בו כולם רואים את מעשי כולם, ומעשים כנ"ל אינם רלוונטיים, לגבי שני הצדדים.

על כן חייבים לראות נכוחה את המציאות, ולהבין כי באמת אין שום ברירה, אלא להקים גדר גבוהה חזקה וממוקשת בינם לבינינו. אנחנו מצידה האחד, וכל שונאינו מצידה האחר.

אריה גל, כפר־סבא

כמו ציד מכשפות

ההצעה של משטרת ישראל לדון נשים שהתלוננו על אלימות בעליהן לפוליגרף, כדי לקבוע אם הן או בעליהן ראויים להגנה, אינה מקורית.

כבר בימי הביניים מקובל היה להעלות מכשפות על מוקד הפוליגרף: אם נשרפו, הרי שמכשפות היו, וממילא דינן מיתה; לעומת זאת, אם שרדו, היו חפות מפשע ומן השמיים באו לעזרן.

דומה שכך פועלת גם משטרת ישראל, ובמיוחד בשבוע בו נרצחו שתי נשים בידי בני זוגן.

רבקה ריב"ק־גיל, חיפה

האם במשרד החינוך יופיטר כועס?

בכתבה "הידידות מגמתית" ("דבר" ה־16 באוגוסט), מבקרת הכותבת, יעל פישביין, סודיבבלתי־ידקינים של מינויים בצמרת משרד החינוך. לדוגמה, היא ציינה את בחירתה של יפה ויגודסקי למנהלת האגף למדע וטכנולוגיה.

חזקה על עיתונאי, שהוא מפרסם ביקורתו לאחר שבדק כראוי את טענותיו, וכתבה מתוקנת, דובר המשרד אמור להגיב לביקורת, ולהביא בפני הציבור את הפן האחר של הדברים.

אבל לא כן עשה דובר משרד החינוך. הוא מעניש את הציבור ב"אי תגובה". אולי מפני שהעיתונאית "אינה לרוחו" והיא "מלאת שנאה" למשרד החינוך ולמעשיו היפים. או לכל היותר, שיעשה עימנו הדובר חסד, וישיב בכתב ובצורה לקונית שהכל מתנהל כדין.

אכן יופיטר, אתה כועס – סימן שאינך צודק. והשאלה היא, אם זו גם דעתו של השר?

דוד גולוב, חיפה

להשיב את הגזילה

גימלאי עובדי המדינה והשירות הציבורי, התבשרו באחרונה כי החברים אפרים דילוני ויוסף קצ'יק (הממונה על השכר באוצר), הואילו להסכים על העלאה בדרגה לצורך חישוב הגימלה.

"טובה גדולה" עשו הנ"ל עם ציבור הגימלאים, אשר גימלתם ממשיכה להישחק, שהואילו להעניק לציבור ב־1 לינואר 96', דבר שציבור זה היה זכאי לקבל, לפי הסכם העבודה, לפחות מראשית 95'.

כדי להצדיק את הגזילה, מציינים הנ"ל כי ההעלאה בדרגה היא בנוסף לאחוזי השחיקה שהוענקו לגימלאים בשנת 94'. אולי גם יאוכרו באותה הזדמנות את ההטבות שקיבלו הגימלאים בתחילת שנות התשעים?

אם לשר האוצר קודטוב של מצפון, יואיל להורות על השבת הגזילה מהגימלאים, לפחות משנת 95'.

עם זאת יש לברך את ראשי הסתדרות עובדי המדינה, לזין והנדלמן, אשר נאבקו למען השגת הדרגה לגימלאים. ברכה מיוחדת מגיעה גם לח"כ יוסי כץ, יו"ר ועדת העבודה והרווחה, אשר עשה ועוד יעשה רבות לטובת גימלאי השירות הציבורי, ושחלקו רב בהשגת הדרגה הנזכרת לעיל.

ציבור הגימלאים יידע להביע הוקרתו לאלה אשר תמכו בעניינו, ויידע להשיב כגמולם לאלה שהתנכרו לו.

דוד גולוב, חיפה

לדרוש מגרמניה פיצויים הוגנים לעובדי הכפיה

העיתונות בישרה לנו באחרונה על ישיבה מסכמת בהשתתפות ראש־הממשלה, שר האוצר, יו"ר הסוכנות היהודית ונציג הארגון העולמי להחזרת הרכוש היהודי, שדנה בתביעות לפיצויים אישיים מגרמניה, עבור עבודה, פקדונות כספיים וכו', בתקופת מלחמת העולם השניה.

לדעתי, אין תביעה צודקת יותר מהעלאת התביעה המחודשת של שבויי המלחמה הארץ־ישראלים, שהיו בשבי הנאצים במשך ארבע שנים. רובם "הועסקו" במפעלי עבודה גרמניים, כמו מכרות הפחם בשלזיה, "אגפארבנן", מפעלי בנזין, ובעבודות ציבוריות כמו "אדולף היטלר קאנאל" ועוד.

ממשלת גרמניה הכירה באופן עקרוני, לפני עשרות שנים, בזכות השבויים לפיצויים, אך סתמה את פינו בנתינה תשלום חד־פעמי ליו"ר ארגון פדויי השבי, חיים גלובינסקי ז"ל, וכן חילקה פרוסות זעומות ל־1,450 פדויים שהצהירו על קיומם.

כעת, 50 שנה לאחר תום המלחמה, יש מקום להעלות מחדש את התביעה לפיצויים מלאים, שחייבת גרמניה לתת לשבויי המלחמה, שעבדו, לפי חשבוני כ־1,400 יום בעבודות כפיה.

משרד האוצר והארגון העולמי להחזרת הרכוש היהודי, יכולים לחשב כמה מגיע לכל עובד כפיה, או ליורשיו, וממשלת גרמניה לא תוכל להתחמק מתביעה מבוססת כזו, שהיא עצמה אישרה את צדקתה לפני עשרות שנים. נכון שאמנת ז'נבה אינה מגנה על תשלום לשבויי מלחמה, אך על השבויים הארץ־ישראלים כפו לעבוד, דבר שלא היה מקובל כלפי שבויים אחרים.

על ארגון פדויי השבי להפשיל שרוולים, להעלות את הסוגיה בפני המוסדות המוסמכים, בעיקר בפני הסוכנות היהודית. נקווה שיו"ר הסוכנות, אברהם בורג, יעשה כל מאמץ למימוש תביעתנו הצודקת.

שלמה סלע, תל־אביב

★ מכתבים למדור ניתן לשלוח לפקס' 03־6294783, או לת"ד 199 תל־אביב (מיקוד 61001).

המלצה

טלוויזיה

המנחים: סיביל שפרד וג'ייסון אלכסנדר

טקס האמי. סטאר פלוס

בחמש מאות מליון צופים ב־80 מדינות יכולים היו לצפות בשידור ישיר של טקס האמי שהתקיים בלילה שבין ראשון לשני. אצלנו ישדר ערוץ 3 את הטקס, או את חלקיו החשובים, ביום חמישי. אבל לא צריך לחכות עד סוף השבוע (אלא אם כן התרגום הוא הכרחי) כדי לצפות בטקס. שהרי הסדרות כבר התגלו. הטקס כבר התקיים, והפרסים כבר חולקו. וכדי לראות את השחקנים, כדי לשמוע מה הם אמרו ואת מי הם הזכירו בברכותיהם, כדי להעביר ביקורת על הבגדים התגיגיים שהחמנו במיוחד אצל מיטב האופנאים – בשביל כל זאת אין סבלנות לחכות עוד יומיים.

חסרי הסבלנות, אם כן, והמחוברים לכבלים כמובן, מוזמנים להעביר אחר צהריים של ביקורת בערוץ "סטאר פלוס" (16.30) ולבחון את החיוכים של המנצחים, את האכזבה שעל פני המפסידים, את הנפנוף הפסלונים, ולהגיד למחרת, בנונשלנטיות: אה, את הטקס הזה אנחנו כבר עברנו. אנחנו כבר בסיפור הבא. שכן לא מדובר בעניין רציני, וגם לא חשוב במיוחד. בסך הכל מחלקים פרסים לתכניות ולסדרות טלוויזיה. חלק גדול מן הסדרות שהיו מועמדות לפרס אפשר לראות אצלנו בסתם ערב של חול. זו רק הסקרנות, וההיטפלות לסרויזה שתושיב אותנו מול המסך היום אחר הצהריים. וגם זה משהו בימים אלה.

עכשיו

דבר יום שלישי י"ז באלול תשנ"ה 12.9.95

פרסי האמי 1995

כל אנשי "פרייזר", חמישה פרסים

הזוכים

סדרת דרמה: "משטרת ניו יורק".
סדרה קומית: "פרייזר".
מיני סדרה: "בזוף".
סרט טלוויזיה: "משפט מקגוייר".
תכנית מוסיקלית מיוחדת: ברברה סטרייסנד, הקונצרט.
תכנית בידור: הלילה עם ג'יי לנו.
שחקן מצטיין בדרמה: מנדי פטנקין, "שיקגו הופ".
שחקנית מצטיינת בדרמה: קאתי בייקר, "סודות העיר".
שחקן מצטיין בקומדיה: קלסי גרמר, "פרייזר".
שחקנית מצטיינת בקומדיה: קנדיס ברגן, "מרפי בראון".
שחקן מצטיין במיני סדרה: ראול ג'וליה על "העונה הבוערת".
שחקנית מצטיינת במיני סדרה: גלן קלוז, "סיפורה של מרגרט קרמאייר".
שחקן משנה בדרמה: ריי וולסטון, "סודות העיר".
שחקנית משנה בדרמה: ג'וליאנה מרגוליס, "אי.אר."
שחקן משנה בקומדיה: דייויד הייד, "פרייזר".
שחקנית משנה בקומדיה: קריסטין ברנסקי, "סיביל".
הישג בבימוי סדרת דרמה: "אי.אר."
הישג בבימוי סדרה קומית: "פרייזר".
מופע אישי: ברברה סטרייסנד, הקונצרט.

ברברה סטרייסנד, שני פרסים

המנצחים והמפסידים

הסדרות "חברים" ו"משתגעים מאהבה" לא זכו בפרסים בטקס האמי שהתקיים בלילה שבין יום ראשון לשני. זו אולי ההפתעה הגדולה ביותר והאכזבה הגדולה ביותר לאוהדים. מעבר לזה, הזכיות היו די בנליות.

"אי.אר." יצאה כבראה המרוויחה הגדולה. מסדרה זו העונה הראשונה היא זכתה בשמונה פרסים (היתה מועמדת ב־23 קטגוריות). אחריה צועדת הסדרה הקומית "פרייזר", עם חמישה פרסים בכיסיה. קלסי גרמר, כוכב הסדרה, זכה זו השנה השניה ברציפות בפרס השחקן המצטיין בסדרה קומית. וקנדיס ברגן, הלא היא "מרפי בראון" זכתה בפעם החמישית בפרס על משחקה בסדרה הזו.

אם עוסקים בסיכומים, הרי אחד נוסף: רשת אן.בי.סי זכתה בסך הכל ב־28 פרסים. סי.בי.אס. צועדת אחריה עם 19 פרסים, רשת הכבלים הציבורית זכתה ב־15 פרסים ואיי.בי.סי. אחרונה, עם ששה פרסים בלבד.

זוכה: קנדיס ברגן על "מרפי בראון"

קונצרט / יוסי שיפמן

חשבון נפש בפתיחת העונה

התזמורת הקאמרית הישראלית. קונצרט מס. 1. פסנתרן: אהד בן ארי. פסנתרן ומנצח: פיליפ אנטרמן

קונצרט פתיחת העונה הראשון לשנה זו נפל בחלקה של התזמורת הקאמרית הישראלית. הקונצרט כולו השאיר אותנו בצפייה לבאות, כי הפתיחה יכולה לשמש לכל היותר נקודת זינוק.

אנטרמן בחר לפתוח במוסיקה של רוסיני, מוצרט, היידן ושוברט. חומר מוסיקלי, קליט, קליל, שדורש ממנו כמנצח, ומן התזמורת שפשוף עצום ומיומנויות שכבר נשתכחו.

התזמורת עברה טראומות לא פשוטות בעונה הקודמת. היו הרהורים של סגירה, אבל לאחר שנמצא פתרון ניהולי חדש, הגיע הזמן לטפל במוסיקה.

התכנית הראשונה הסתיימה בפרק סימפוני ואולי פרק וחצי שנוגנו כהלכה (*סימפוניית "השעון" של היידן*). כל היתר נשמע בערך כמו דו"ח ועדת חקירה. כל פרק בכל יצירה חושף ליקויים בעבודת הסקציות, בעבודת המנצח, בעבודת הסולן, בעבודת התזמורת כולה ובתיאום בין כל המרכיבים.

הימים הנוראים בפתח, עדיין יש זמן לסליחות ולתיקונים.

"זהו זה" ב"רשת" ובחינוכית

הטלוויזיה החינוכית תפיק 40 פרקים של תכנית "זהו זה" לחברת "רשת". הסכם על כך נחתם ביום ראשון. "זהו זה" תוקרן בערוץ השני מחודש נובמבר, בשידור זה, בימי שני ב־9 בערב והשידור החוזר יתקיים בימי חמישי ב־1.30 במסגרת רצועת השידור של הטלוויזיה החינוכית בערוץ 2. בפרקים הבאים ישתתפו כוכבי הסדרה: מוני מושונוב, רבלה גליקמן, אבי קושניר ושלמה בר אבא והמחבבים, נאמר יהיו "דרמטיים וסאטיריים". בתמונה: מוני מושונוב, רבלה גליקמן ואבי קושניר עם דן שילון מ"רשת".

15 קליפים בתחרות פסטיבל הסרטים בחיפה

בתחרות הקליפים שתתקיים במסגרת פסטיבל הסרטים של חיפה יתמודדו 15 קליפים. קליפים לשירים של אתניקס, ברי סחרוף, איפה הילד, ערן צור, פורטיס, מוניקה סקס (פעמיים), החברים של נטשה, שלום חנוך, ביקיני, עמיד לב, רוקפור (פעמיים), טיפקס ואבטיפוס.

השופטים בתחרות יהיו גל אוחובסקי, יואב קוטנר, דלית עפר וערן פיין. גם הקהל יוכל לבחור את שלושת הקליפים המצטיינים שלו באמצעות קו טלמסר, אחרי שידור בערוץ 2 בערב ראש השנה.

דיוויד ברקוף, מנהל אדמיניסטרטיבי בבת דור

דיוויד ברקוף התמנה למנהל האדמיניסטרטיבי של להקת המחול בת דור. ברקוף, יליד אנגליה, הוא בעל תואר אם.איי. מן האוניברסיטה העברית בירושלים בהסטוריה וסוציולוגיה והוא בוגר קורס לניהול עסקי בכיר. בין תפקידיו האחרונים: סגן מנהל מחלקת סרטים קניים של הטלוויזיה הישראלית וממונה על קשרי החוץ של הערוץ הראשון.

חירום

ירושלים 02־523133 ●
כפר־סבא 09־33222 ●
כרמיאל 04־988555 ●
מגדל העמק 06־540062 ●
מעלות 04־979333 ●
נהריה 04־823333 ●
נצרת 06־573335 ●
נתניה 09־623333 ●
עכו 04־912333 ●
עפולה 06־593334 ●
פתח־תקוה 03־9311111 ●
קיראון 03־344442 ●
קרית־ביאליק 04־761062 ●
קרית־שמונה 06־944335 ●
ר"ג, ב"ב, גבעתיים 5793333 ●
רחובות 08־451335 ●
שדרות 051־897074 ●
תל־אביב 03־5460111 ●

תורנות בתי מרקחת

תל־אביב
בן־יהודה – בן־יהודה 142 – 5223535 (עד 03.00)
סופרפארם – איינשטיין 40 רמת־אביב – 6413730 (עד 24.00)
קופ"ח כללית – אמסטרדם 9־7 – 5232383
גרוסו – שינקין 27 – 5284791
ירושלים
שטראוס א' – אביגדורי 3 – 706660
חיפה
מסדה – מסדה 30 – 665806
רמת־גן
פינצי – חיבת ציון 43 – 6182821
בני־ברק
נחמיה – נחמיה 2 – 6189567
בת־ים
מור – חביבה רייך 20 – 583360
חולון
אהרון – הופיין 52 – 889155
רחובות
ברק – הרצל 155 – 473660

טיפול נמרץ לב

● לב 1 – שירות 24 שעות – 03־5618791
● שח"ל – 03־5625555
● נטל"י – 177־022־4224, 03־5757788

ניידת טיפול נמרץ

● אשדוד 08־551333
● בית־שאן 06־587223
● בת־ים 03־5511111
● הרצליה 09־541333
● חדרה 06־322333
● חיפה 04־512233/4
● טבריה 06־790111

מרפאות שיניים

תל־אביב
● ריינגולד סנטר שער 3 או 5 טל' 294869, 03־285822
● טיפולי חירום בבי"ח אסותא – טל' 03־5201515, 5201432/1. 24 ש'. גם בשבת וחג.
● טיפולי חירום, בי"ח איכילוב, תל־אביב. עד חצות (כולל שישי־שבת). 03־5436696
● תורנות 24 שעות – ה' באייר 20 (כיכר המדינה) טל' 254597, 03־452173; יהודה המכבי, איתורית 03־5449911, מנוי 4318.
יפו: יפת 99, 09.00־13.00, 16.00־02.00, טל' 8642...
גבעתיים: ויצמן 12, טל' 324547 איתורית 5193193 מנוי 3743.

ירושלים: צפת 23, טל' 251794, 02־253767.
בי"ח משגב לדך – טל' 02־633708, 08.00־16.00, ד' 08.00־19.00.
בת־ים: מרפאת שיניים לטיפולי חרום – קניון בת־ים רח' יוספטל טל' 5531505 – 24 שעות ביממה.

נפגעי אלימות

● סיוע לקורבנות אונס: ת"א (24 שעות) 03־234819. ים 02־514455. חיפה 04־382611. אילת 059־31977.
● ויצ"ו – לנשים מוכות – טל' 5461133; טל' 08־550506 – 24 שעות – 02־514111, 07־376310.
● מסל"ן – קו פתוח לנשים – נפגעות אלימות מינית – מרכז סיוע לנשים בנגב. 08.30־12.00, 16.00־19.00, טל' 057־74907.
● אור ארזים – למען נפגעי אלימות שוטרים התעשרות, בתוך האגודה לזכויות האזרח בישראל. טל' 03־663162/3.
● נעמת – ייעוץ בבעיות אלימות במשפחה, א'־ה', 9־16, 03־231675, 03־235922.
● מבורים אנונימיים (אנ.איי), מידע תמיכה וסיוע 24 ש'. 03־5131046.
● זכויות הגבר במשפחה. 24 ש'. 04־322003, 04־256417, 03־378572.
● האגודה להגנת הילד: 03־6961070, 03־6956763.
● האגודה לנפגעי תקיפה מינית. טל' – קו חירום 6850041, קו גברים 6850036.

חבורה

● קווי אוטובוס "דן" טל': 5614444.
● "אגד" – טל': 03־5375555.

● זמני נחיתות מטוסים. תקליט: 03־9731111
● מודיעין נמל התעופה: 03־9712484
● רכבת ומני נסיעה והעריפים באמצעות "טלמסר" טלפונים: 03־5652200, 04־303158.

עזרה רפואית ונפשית

● ער"ן, עזרה ראשונה נפשית. ת"א 03־5461111, לילדים ולנוער 03־6961113, ים 02־610303. קו ברוסית 02־661122. חיפה 04־672222/3. קו ברוסית 04־672223. כרמיאל 04־9888770. קו ברוסית 04־9889499. נתניה 09־625110. קו ברוסית 09־828755. ב"ש 07־281128. קו ברוסית 07־275871. מגיף הגליל 04־9988410. כ"ס, 09־974555. חדרה 06־346789. קו ברוסית 06־343269.
● המרכז להתנדבות בישראל, 03־5614144 לזקוקים למתנדבים ולמבקשים להתנדב.
● מגן, יעוץ למשפחות נפגעות סמים. א'־ה' 09.00־14.00, 03־829970.
● אנוש – יעוץ למשפחות נפגעי נפש, 03־5400474, 03־5400672.
● יד ביד, אוזן קשבת לילדים לנוער ולהורים 24 ש'. 03־226027, 04־229488, 04־922222, 02־243358, אילת 09־76366. לחייל 222732, מ־17 עד 24.
● "אוזן קשבת" לנוער ולהורים. מרכז עירוני ר"ג. 6728697, 6734752, ב' 8.00־13.00, ד' ה' 16.30־19.00.
● "אל־סם" – רח' פקיעין 7, ימים א'־ה. 16.00־20.00. טל. 5463587, 54620276, 02־663902, 02־663828.
● הוועד למלחמה באיידס. מידע וסיוע לחולים 03־614576, 03־566380. ת.ד. 33602 ת"א.

● אלי, אלימות כלפי ילדים. 03־261070 ...679, מ־08.00 עד 22.00.
● "הקו הלבן", אוזן קשבת להומוסקסואלים ולסביות. 03־6292797. ימי א', ב', ה' מ־19.30 עד 23.30.
● קשת־חולים – מוקד מידע רפואי. א'־ה': 08.00־19.00, ו': 08.00־12.00. טל' 03־6393355.
● מד"א – שירות רופאים לביקורי־בית, התנועת מד"א, שעות: 19.00 עד 07.00. טלפון חירום 101.
● חדר מיון פרטי תרה, מ"ס. קהילת סלוניקי 9 (ליד כיתן) ת"א, 499978.
● אלכוהוליסטים אנונימיים. הפניה לפגישות: 03־319845, 03־202951, 03־319281.
● אלכוהולי"ם (24 שעות) 03־721161.
● אלכוהוליסטים אנונימיים ירושלים. 02־830092, 02־630524.
● "קשב לקשיש", א.נ.ל.י. 03־299089. א'־ה' 09.00־14.00.
● אוזן קשבת לגיל המבוגר רמת השרון ימים א'־ה' 16.00–20.00, טל' 5493244.
● נשים במצוקה. קו ארזים 09־505720.
● ארגון הורים ארצי, אוזן קשבת לילדים ונוער. 24 שעות ביממה. 03־621515.
● "יד שרה" – שיקום החולה. ים 02־244242, ת"א 03־812304; חיפה 04־381704.
● תהל"ה – תמיכה בהורים של לסביות והומוסקסואלים: טל. 09־587779.
● תמיכה נפשית לחולי סרטן. 02־435516.
● שירותי חירום פסיכיאטריים כולל ביקורי בית. טל' 09־344615, 03־6750750, מינוי 35888.

אלמ"ן (עזרה לגבר)

● ארגון למען גברים ונער הנינות בירושלים, רח' מרכז 4 ת"א טל' 03־6850450 24 שעות ביממה.

חינוך אחר

גיליון מספר 46 — י"ז באלול תשנ"ה (12 בספטמבר 1995)

יו"ר ועדת החינוך של הכנסת ח"כ דליה איציק:

ועדת החינוך מתכוונת להיות כלב־השמירה החברתי של המערכת

ועדת החינוך מתכוונת להתרכז בתשנ"ו בחמישה נושאים: הנשירה, התלמידים העולים, אזורי הרישום, המחסור במורים, חכיתות הנדושות. ח"כ איציק: "להבטיח להם לכל, לפני מהפכות של חמאה"

בעקבות התנגדות הפומבית של המנהל לאינטגרציה

הורים מדרום ת"א מבקשים להוציא ילדיהם מחטה"ב של "אליאנס"

טוענים כי השיבוץ ב"אליאנס" נכפה עליהם במסגרת "הבחירה החופשית". ד"ר אורית איכילוב: "בתל־אביב הציונרים פורחים והרגבים בורחים. לא התלמידים צריכים לעזוב, אלא המנהל"

(המשך בעמ' 4)

לקוראינו

שאלון עמדות

מאת מירי עשות ורחל עזוז

מכללת "סמינר הקיבוצים". איורים: רחל עזוז

בגיליון זה:

על נשים, נחשים ופרסומת דוחה עם מערך שיעור — עמוד 2
בחינות הבגרות אינן עיקר, אלא יעדי המערכת — עמוד 3
מתי אומרים לנו מחסלי האינטגרציה את האמת? — עמוד 3
הדוגמה היפאנית והחינוך האמריקאי — עמוד 4

מגמה — במה לענייני חברה
הופיע גליון מס' 15
מן התוכן:
■ חברה ואינטגרציה בחינוך - ראיונות עם מקבלי פרס ישראל למדעי החינוך: פרופ' רינה שפירא ופרופ' יהודה אמיר
■ קיבוץ: חברה ומשק-יישויות נפרדות?
■ מעמד חדש: לומפן - בורגנות
■ על ספרו החדש של זאב שטרנהל
להשיג בי"ד טבנקין, דאר רמת אפעל 52960, טל' 03-5344458

הגלגל של הקודם

שיעורי הבית: בין חשיבה לשליפה

ליקט והביא לדפוס: יוסף יונאי

בין 30 ל־100 דקות, מחציתן כתיבה

פנים לכאן ולכאן

פרקי סדברי וואלי

את מי מעניין החינוך היפאני?

מאת דניאל גרינברג
תרגם והביא לדפוס: דוד דובנר

מטרות החינוך של כל חברה הן שונות. בטרם נעתיק מערכת חינוך אחרת, עלינו להיות בטוחים שאנו רוצים להעתיק תרבות אחרת בשלמותה

על טור בעיתון ביכה לאחרונה את חוסר הידע המדעי אשר קיים אצל המבוגר האמריקאי הממוצע. חוסר ידע שנובע, כנראה, מהמצב הירוד באופן תהומי של החינוך בארצות הברית. כפי שקורה לעיתים קרובות, הטור נחתם ברמיזה שהיפאנים יכולו ללמד אותנו דבר או שניים כיצד לתקן את המצב.

אינני חושב שאני היחיד שכבר התעייף מלשמוע עד כמה עלינו ללמוד מהיפאנים בתחום החינוך. ראשית, מעולם לא ראיתי מחקר רציני, המשווה את הידע האמיתי של המבוגר היפאני הממוצע עם זה של המבוגר האמריקאי הממוצע. אין לי מושג מה היה מחקר כזה מגלה, כפי שאיש אינו יודע זאת; עובדה זו לעצמה היתה צריכה להביא את האנשים לחשוב בטרם הם מפצירים בנו לגרום לבתי־הספר שלנו להידמות לבתי־הספר היפאניים.

שנית, השוואות כאלה תמיד משמיטות את הנקודה העיקרית: לאמור, שלחינוך היפאני יש מטרות שונות מאוד ממטרותיו של החינוך האמריקאי. המבוגר היפאני האידיאלי, כפי שנתפס על ידי חברתם, דומה במעט לאידיאל של המבוגר האמריקאי, כפי שמתארים אותו לעצמם רוב האנשים פה. בטרם נעתיק את בתי־הספר של מישהו אחר, מוטב שנהיה לגמרי בטוחים שאנחנו רוצים להעתיק את התרבות שלהם בכללותה, ואני מאוד מסופק אם לרוב האמריקאים היה נוח לחיות כפי שהיפאנים חיים.

לבסוף, ראוי לציין שביפאן עצמה נמתחת ביקורת גוברת והולכת על בתי־הספר שלהם, ומספר רב של מחנכים יפאנים משקיע זמן ומאמץ רבים ללמוד ...

לגבור על גאונים

...

ואם על כל אחד ואחד מאיתנו להבין את התיאוריה של מוליכי־על, אלקטרוניקה, בנייה ותחזוקת מחשבים? האם זה חשוב לכל מבוגר להיות מומחה בכימיה אורגנית, בביוכימיה, בכימיה הפיסיקאלית של החומרים הרדיואקטיביים, בתיאוריית הפטרוכימיה?

האם על כולנו להיות מסוגלים למצוא את דרכנו במבוך של נושאי המזרח התיכון, הפוליטיקה של האיזור הבאלטי, של הלאומניות האירופאיות, של תולדות השבטים האפריקאיים?

כל אחד מהנושאים האלה, ומאות נושאים נוספים, משחקים תפקיד מפתח בהתפתחותה של החברה המודרנית, במדינתנו ובכל העולם כולו. לדרוש מכל אדם שיהיה בעל ידע, ואפילו התחלתי, בכל הנושאים כולם, פירושו לגבור על היכולת האינטלקטואלית של גאונים כמו אריסטו, או ניוטון, או כל אחד מ"אנשי (או נשות) הרנסאנס" הדגולים הידועים.

אנשים אשר מסנגרים על ההנחה, כי בחברה כמו שלנו, חברה דמוקראטית, על כל אדם מבוגר להיות בעל ידע המתאים לביצוע עבודה במגוון רחב של נושאים, אינם מבינים כיצד תרבות דמוקראטית מודרנית פועלת.

לטפח את היחידנות

במרכז הכול נמצאת מערכת אחסון המידע שלנו, מציאת המידע והפצתו, אשר מאפשרת לנו לצבור כמות עצומה – למעשה אין סופית – של ידע, של חשיבה יצירתית ושל ניסיון אנושי, ולהשתמש בו באופן יעיל.

הגורם הראשון שהוא מפתח בתהליך זה הוא תוצר העבודה של כל יחיד בתרבות, ...

להפיק אומה של יזמים

לכל אדם אשר אי פעם היכרתי יש שטח התעניינות ייחודי לו, משהו שהוא, או היא, באמת טובים בו. זה הניצוץ המיוחד הזה אשר קיים אצל כל בן אדם פשוט, העושה אותו למעניין ומביא אותנו לרצות לחפש את חוכמתו ועצתו.

אינני רוצה לחיות בחברה שבה אנשים יותר דומים זה לזה מאשר שונים זה מזה, שבה המבוגרים הורסים את השנים הראשונות של חיי ילדיהם בנסיונם – שהוא תמיד בלתי מוצלח, אפילו ביפאן – לתחוב כמות בסיסית גדולה של ידע משותף לתוך כל אחד ואחד מהם, ויוצרים מבוגרים צייתנים, נחים ואחידים, שכולם מסוגלים, למשל, לדעת כיצד פועלים מכשירים חשמליים.

תקיפו אותי, בבקשה, במקום זאת, באמנים גדולים, בלי להתחשב אם הם יודעים להפעיל מחרטה או לאו; במכונאים בעלי כושר המצאתי, ללא כל קשר אם הם יודעים כימיה; במרצים מבריקים, אפילו באלה שאינם קוראים שירה; בחוואים יצרניים, ללא כל קשר אם הם מתימטיקאים אם לא.

הבה נציב לעצמנו כמטרה להפיק אומה של יזמים יוצאי דופן של המוח ושל הנפש, הניתנים למדידה לא על ידי איזשהו מבחן סטנדרטי של ידע אחיד, אלא על ידי הדרגה שבה כל אחד מאיתנו מסוגל לתרום תרומה מקורית קטנה כלשהי לקידום התרבות האנושית.

מתוך הספר "חינוך באמריקה, מבט מסדברי־וואלי", בהוצאת בית הספר סדברי־וואלי, 1992.

הורים מדרום ת"א...

(סוף מעמ' 1)

... ההבשרה המאסיבית שציונר דיווח עליה בגלוי, ולא עמד על הקשר האפשרי בינה לבין דעותיו.

ד"ר אורית איכילוב, ראש החוג למדעי החינוך באוניברסיטת תל־אביב ויועצת ראש־עיריית ת"א לחינוך, שהגיבה בחריפות במסגרת הכתבה ב"הארץ", אמרה ל"חינוך אחר":

"מתברר שבתוכנית 'הבחירה־החופשית' כביכול ממשיכה להתקיים בדיוק אותה כפייה שהוצגה כתופעה פסולה בשיטה הקודמת: יש 'דרומיים' שנכפה עליהם לנסוע צפונה, כדי להציג 'אינטגרציה' מראית', ואין 'צפוניים' שנכפה עליהם לנסוע דרומה. באשר ל'אליאנס' – לא התלמידים הם אלה שצריכים לעזוב, אלא המנהל. במקומו צריך לבוא איש חינוך שמאמין באינטגרציה, מאמין בילדי הדרום, ויפעל בהתאם. המצב בתל־אביב כיום: הוא שמנהלים כמו ציונר מקבלים גיבוי, ומנהלים כמו זאב רגבי מעירוני ד', שגישתו הפוכה, סופגים יחס עוין מהממסד. מינהל החינוך העירוני ומשרד החינוך אחראים לכך שבתל־אביב הציונרים פורחים והרגבים בורחים".

בבית ספרנו

חינוך אחר

בהוצאת "דבר" והאגף לחינוך, השכלה ותרבות בהסתדרות – מחלקת החינוך.
ISSN 0793-2138

נשים / נחשים וגזענות

אילו לקחים חינוכיים ניתן להפיק ממודעה המוחה באופן גראפי את הנשים עם הנחש? ומה ניתן ללמוד על ה"ליבראליזם" של מי שמפרסם מודעה כזו?

מאת חגית גור זיו

[illegible]

התארגנות צרכנים נגד חברה* המייצרת מוצר פגום היא דבר לגיטימי לחלוטין, לא כל שכן כאשר המוצר הפגום פוגע ישירות בצרכנים. גם לנשים יש זכות להתארגן כדי ללחום על זכויותיהן: הזכות לחיים, הזכות לכבוד אנושי מינימלי, הזכות לא להיות מבוזה ומושפלת בציבור מעל גבי העיתון שעליו הן מנויות. לו היו מבטלות את המנוי שלהן 120 נשים, או אולי 1,200 נשים, היה "הארץ" מוצא בכל זאת את הדרך להתנצל למרות חילוקי הדעות במערכת, והיה מעז לפרסם את הוויכוח והמחאה של הפרסום.

אני מקווה שגם כך יחשבו פעמיים בעיתון "הארץ" על פרסומה של מודעה דומה בעתיד.

*הערה: פירוט ההפעלות ניתן למצוא בערכת הלימוד "של הזכויות שמורות" בהוצאת המרכז לשלום, העוסקת בנושא פלורליזם ובמגילת העצמאות שליי לכיתות ז' – י"ב.

נשים ונחשים ב"הארץ": מערך שיעור

מטרות: חידוד הרגישות לגזענות נגד נשים וקבוצות אחרות. זיהוי מודעת תעמולה גזענית גם כשזו מופיעה בעיתון הנחשב מהוגן. פיתוח קריאה ביקורתית בעתון.

משך זמן: שתי שעות הוראה.

פורום: קבוצות, מליאה.

אוכלוסיית יעד: כיתות ז' – י"ב.

סוג הפעלה: ניתוח טקסט, דיון.

עזרים: שלושה סוגי מודעות משוכתבות (ראה בהמשך) + מודעה שהתפרסמה ב"הארץ" ב־11.8, משוכפלים.

מהלך השיעור:

1. המורה מחלק/ת את הכיתה לשש קבוצות. כל שתי קבוצות תקבלנה מודעה משוכתבת בנושא שונה. אחת נגד יהודים, אחת נגד ערבים ואחת נגד עיתונאים.

2. לכל קבוצה ייאמר שלמערכת העיתון המכובד אשר בה הם חברים התקבלה לפרסום המודעה הזו בשטח 3/4 עמוד (הכנסה של כ־50,000 ש"ח). על חברי המערכת לדון האם יתירו את פרסומה של המודעה ולהגיע להחלטה. לשם כך הם צריכים לנתח את המודעה ולהביא נימוקיהם בעד ונגד פרסומה.

3. בתום ההתדיינות בקבוצות יציג נציג/ה כל קבוצה את המודעה שבה דנו וינמק את החלטת המערכת בגינה.

4. המורה תחלק את המודעה המקורית שהתפרסמה בעיתון "הארץ" ב־11.8 נגד נשים, והכיתה תדון האם העקרונות שעליהם דנו בקבוצות כשהמודעות היו נגד יהודים, ערבים ועיתונאים, חלים גם במקרה זה.

5. ייערך דיון וניתוח של המודעה וגבולות חופש העיתונות.

מודעה 1

כריס סטיבנס, בעל עסקים ידוע בקהילה ותורם מכובד לכנסייה, התאבד אתמול בירייה בראש. הסיבה למעשה, כך מעריכים חבריו, "סכסוך ממושך עם הבנק היהודי".

ציור: תופסק סחטנות הבנקים היהודיים

מכתב גלוי

אל: משטרת צרפת, מחלקת ההוצאה לפועל

הנדון: סחטנות והונאות הבנקים היהודיים

כאשר פונה ה(ציור: שועל שפיו נוטף דם) לתחנת המשטרה ומתלונן על אי החזר חובות ודורש עיקול ואם מתברר לכם שה(ציור: שועל) סוחט, מעוות ומרמה, יש להאשימו בהונאה ולכלוא אותו מאחורי סורג ובריח.

בכבוד רב,

עמותת "אזרחים למען יושר"

אזרחים אשר קיבלו צווי עיקול עקב אי יכולת לעמוד בתשלומי חובות לבנקים יהודיים, אנא פנו אלינו בדחיפות. יש פתרון!!!

מודעה 2

תופסק אלימות (תמונה של ג'וקים ערבים עם כאפיה, מסוממים בתוך צנצנת).

מכתב גלוי אל משטרת ישראל

הנדון: אלימות

כאשר פונה אליכם ה(ציור: ג'וק) לתחנת המשטרה ומתלונן על אלימות מצד שכן יהודי, אנא בידקו היטב.

ואם מתברר לכם שה(ציור: ג'וק) משקר, יש להאשימו באלימות ולכלוא אותו מאחורי סורג ובריח.

עמותת יהודים במאבק

יהודים, כל מי שקיבל צו מעצר נגד תלונות שכן ערבי, אנא פנה אלינו במהירות. יש פתרון!!!

מודעה 3

בעל עסקים מעיירה בצפון הארץ התאבד אתמול בביתו בירייה בראש. הסיבה למעשה, כך טוענים חבריו, "עלילת עיתונאי בחשד להעלמות מס".

תופסק אלימות ה(ציור ערפד מוצץ דם).

מכתב גלוי אל משטרת ישראל

הנדון: אלימות

כאשר פונה אליכם עיתונאי (ציור של ערפד) ומתלונן על אלימות של קבוצת מפגינים נגדו – אנא בדקו היטב.

ואם מתברר לכם שה(ציור הערפד) משקר, יש להאשים אותו באלימות ולכלוא אותו מאחורי סורג ובריח.

בכבוד רב,

עמותת חעם נגד תקשורת עוינת

אפיוניה של מודעת תעמולה גזענית:

חצאי אמת, סילופים, שקרים, הגזמות, פנייה ישירה, פנייה לרגש (בניגוד לפנייה לחשיבה), פנייה ליצר, פנייה למכנה המשותף הנמוך ביותר, חיפוש אחר הפתרון הקל, האשמות והטחות, השמצות, מציאת שעיר לעזאזל, שימוש בכינויי גנאי, עדפול, הכללות, סטיראוטיפים, ערבוב דעות ועובדות, שחור לבן, הרגשת מרכיב הכוח, דיכוטומיה שקרית, לגלוג, זלזול, התנשאות, בעלות על הידע ועל האמת, דה־הומאניזציה, השפלה, שנאה, חוסר הנמקה, פנייה לרגשות, איורים, שימוש בג'ינגלים, שאלות רטוריות, הומור, סאטירה, גרוטסקה, תורות רבות, סיסמאות קליטות ומעטות מילים.

הפרדה ומיון בתחפושת ליברלית

מתי אומרים מחסלי־האינטגרציה בחשאי את האמת: כאשר הם מסוללים בה דופי ומתעלמים ממחויבות, או כאשר הם מתיימרים להמשיך ולתמוך בה, ואף לשפרה?

מאת אורית איכילוב

גורמים שונים מתנערים בשנות התשעים ממדיניות האינטגרציה בחינוך שהוכרזה בהגיגיות רבה על ידי כנסת ישראל ב־1968, ועדיין מהווה את המדיניות הרשמית והחוקית בישראל. מה לא נאמר בגנות האינטגרציה: שמדיניות זו לא הוכיחה את עצמה ולא קידמה אוכלוסיות חלשות, שהיא עומדת בסתירה לטיפוח מצויינות, שהיא מצמצמת חירויות אזרחיות בכך שאינה מאפשרת להורים לבחור בי"ס לילדיהם, ושמי שרבק בה אינו אלא שמרן הנלחם את מלחמות האתמול. כתחליף למדיניות של עירוב תלמידים מוצעת מדיניות שבעיקרה גורסת מיון תלמידים החל בגיל צעיר – בעיקר בעזרת מבחני IQ – והכוונתם לבתי ספר נפרדים או לכיתות ומסלולי לימוד נבדלים באותו בי"ס. כן מחילה מדיניות זו את מודל השוק החופשי על מערכת החינוך ותומכת, בין היתר, בכך שהרכב אוכלוסיית התלמידים בבית הספר ייקבע על פי דינאמיות, חדשנות, ומצויינות. אולם כשמזכירים לבעלי החידושים כי האינטגרציה היא עדיין התהליך החינוכי החוקי במדינת ישראל, וכי היא האפיק המרכזי להבטחת שוויון בחברה קולטת עלייה, חברה שבה כל ילד חמישי בממוצע גדל במשפחה הנמצאת מתחת לקו העוני, הופכת האינטגרציה בפיהם לנשמת אפה של המדיניות החדשה. באותו הבל פה שטוענים כי על מדיניות האינטגרציה אבד הכלח, טוענים גם שתכלית החידושים היא לשפר את האינטגרציה, ולא לבטלה. חשוב, לכן, לברר האם תם זמנה של האינטגרציה, והאם היא מהווה מכשול לפיתוח כוח אדם איכותי בחברה העומדת על סיפה של המאה ה־21.

חדשנות זו אינטגרציה

דומה, כי הדימוי השלילי של האינטגרציה בישראל נובע ממימושה הכושל במקומות שבהם לא רצו בה מלכתחילה, ולא נעשתה ההשקעה הפדגוגית המתחייבת כדי לגרום להצלחתה. אולם על רעיון האינטגרציה בחינוך (בשם זה או אחר) טרם אבד הכלח. נהפוך הוא, בעולם היא כובשת לעצמה [illegible]

כל תלמיד "מחונן"

[illegible]

ומה עם החצי השני?...

מערכת החינוך בישראל מקפחת תלמידים שאינם משיגים תעודה הפותחת בפניהם את השערים לאוניברסיטאות ולמכללות. עלינו ליצור שינוי מרחיק־לכת במגמות ובדרכי ההפעלה. אין זה אומר בהכרח ביטול בחינות הבגרות, אלא הסרת מרכזן הבוגר מהן והרחבת ערוצי היעודים שאליהם צריכה המערכת לשאוף

[illegible]

לימוד בתחום עניין

[illegible]

הרחבת יעדים

[illegible]

מה כדאי למי?

[illegible]

טלויזיה

חינוכית

08.00 פגיון של תרבויות. סדרה תעודה אנתרופולוגית העוסקת בתרבויות שונות.
08.30 ספרות. עידוד הקריאה: ילדת חוץ.
08.55 לראות הטבע. מיומנויות. מדוע אסור להלך באמבט.
09.25 הגיל הרך. פלוגי חברים: כשהצעצועים משוקים.
09.30 הגיל הרך. בגין תגולה בגלית.
09.45 הגיל הרך. כאן יא מבצא. אז מרגיז (דובר ערבית)
09.55 קשר משפחתי. מתי מתחילה למידת הקריאה והכתיבה
10.30 ספרות. מספרות העולם. וירג'יניה וולף (חלק א')
11.00 צרפתית.
11.10 מוסיקה. משוחות ליגוריקה. פגר משוואות
11.20 מדעים. בנק המידע. רביית האדם (דובר ערבית)
11.35 אנגלית.
11.45 הכל פתוח. על הקולנוע הישראלי בשנות ה-70. עם מאיר שניצר.
12.20 מדע וטכנולוגיה. הטפייה המדעית. מסיכות רודינך (תרגום לערבית)
12.40 גיאוגרפיה. יבשות ועמים. איטליה.
13.00 החירות ברכבים. הליכה על בטוח.
13.30 מתגלגלים. רצף תוכניות לילדים בשילוב חידות, פרסים, פינות הפעלה ושירות.
15.00 חרש בעיניים. תוכנית אקטואליה העוסקת בנושאים מכל תחומי החיים מנקודת מבטם של בני נוער.
17.00 ערב חדש.

כללית

06.30 חדשות בעברית.
06.31 חדשות בערבית.
06.45 שעת כושר.
07.00 בוקר טוב ישראל.
15.30 פו הדוב. סדרה הנפשה.
15.50 סיפורים בראש. קטע דרמה מתוך ספר.
16.00 תיכון הלבבות השבורים. סדרת דרמה אוסטרלית.
16.45 זאפ לראשון. לקט.
17.00 ערב חדש.
17.35 מולטי. סדרה עלילתית.
18.10 זאפ בא אליך. לקט.
18.15 חדשות באנגלית.
18.30 אמרושו. תוכנית דיון בענייני השעה.
19.00 חדשות.
19.30 השמלית. תוכנית קליפים שבועית.
20.00 מבט לחדשות.
20.55 ההגרלה השבועית של הלוטו.
21.00 G.B.H. סדרת דרמה בריטית.
21.55 שעת הסיר. פרק אחרון: "אורו או חושך".
23.00 מקבילית המוחות. חידון ידע.
23.30 מהיום למחר. יומן חדשות.
24.00 פסוקו של יום.

ערוץ 2

12.45 שידורי היום בערוץ 2.
12.55 הזמן שיר.
13.00 סרט לילדים "שלי שבה הביתה". חלק ב'. לאחר שאמריה נפגעה בתאונת דרכים, עוזרת מילי לכבד עם הדודה העשירה ומביאה שמחת חיים לעיר ונורמת לאיחוד בין שחורים ובין לבנים.
14.00 קלפים פתוחים. הבלשים בשטח.
15.00 זמן דיסני. בת הים הקטנה.
15.30 זמן דיסני. השמונה של גופי.
16.00 החיים המשוגעים. אופרת סבון.
17.00 5 עם רפי רשף.
17.30 אהבה ראשונה. שעשועון המכוון לצעירים.
18.00 שיק. מגזין אופנה שבועי.
18.30 הרפתקאות שכנים. סדרה דרמטית.
19.25 לינגו. משחק טלוויזיה.
20.00 חדשות.
20.30 הקומדי סטור. תוכנית בידור.
21.05 השישייה הקומית. לקט.
21.55 מגירות הלב. סדרת דרמה אנגלית, העוסקת בסיפורים מחיים. פרק שני "מבולטה מנותק". יועץ פיננסי צעיר מסתבך מאשמת אונס, לאחר חודשים של משפט ציבורי. לטענת הדיוני, אשתו מבקשת ממנו לעזוב את הבית כי אינה מאמינה בתומתו. במאי: שמוליק איסברומן. משתתפים: איקה פחר, ליאת ביין, יעקב איילי.
22.10 במשפחות הכי טובות. מיני סדרה בשני חלקים. סיפורה של אשה שאיבדה את כל מה שהיה לה ומתאהבת אהבה אסורה. עם קלי מגיליס, קית קארדין והארי המלין. חלק א'.
00.00 חדשות.
00.05 אהבה אחרת. סדרה.
01.00 וייטנאם. מיני סדרה המספרת את סיפורה של אוסטרליה בשנות ה-60. שחקנים: בארי אוטו, ורוניקה לנג, ניקולאס אידי, ניקול קידמן. פרק שני.
01.55 הרפתקאותיו של בן בלסין. מיני סדרה בשלושה פרקים המבוססת את סיפורו של בן בלסין, היוצא לחפש את אביו בזמן מלחמה ומגיע לעיירה ללא חוק. פרק שני.
03.25 היום שיר.

חינוכית 23

13:30 צער גידול בנות – סדרה משעשעת לכל המשפחה. שם הפרק הנוח של מיס ריבליי.
16:00 עולם במלחמה – סדרה על מלחמת העולם השניה. שם הפרק ניצחון בג'ונגל.
18:00 שעת כושר.
18:15 חמת נעדי הניאון – NEON RIDER שם הפרק באמונות.
19:00 חרש בעיניים – תכנית אקטואליה לבני הנעורים.
19:30 מתי מתחילה למידת קריאה וכתיבה – קשר משפחתי. מתי מתחיל ילד לקרוא ולכתוב
20:00 ערב חדש עם כתוביות בוסיות לעולים.
20:30 עשרה בני לאבנט – סדרה קומית. שם הפרק מתנות משותפות.
21:00 תולדות האנושות בראי הטלוויזיה. שם הפרק דתות העולם.
21:30 דמיון בשני המציאות – סדרה בת 6 פרקים הסוקרת את האמנות במהלך ה-500 השנים האחרונות. שם הפרק השפעת האמנות על סביבתה (פרק אחרון)

ערוץ 33

17.00 סרטים מצויירים.
17.30 חבם והחות. סדרה ערבית מדובבת.
18.30 אלוף פתוח בערבית. עם סמיר דרוויש ויוסף פראג.
19.00 חדשות בערבית.
19.30 שיח השבוע. פרופ' אליעזר רוזמילבייך מארח את פרופ' ראובן ציילביכמן. בנושא המתכונות: יתר לחץ דם.
20.00 שירים שאהבנו.
20.30 מגזין בין לאומי לאמנות.
21.00 מבט לחדשות.
22.00 המגור השבועי. תוכנית דיון בענייני היום (ש.ח)

המזרח תיכונית

14.00 מועדון 700.
14.55 הבנה יומית. סרגה לשמור את הקרח.
16.30 משפחת המשוגעים. מצויר.
16.55 הת'קלי' התולך. מצויר.
17.20 חוש חוש הבלש. מצויר.
17.45 הבית המשוקם. מצויר.
18.10 תוכנית ויקתוסית. מסע סביב העולם.
19.10 בבוגם. בלש פרטי.
20.00 חדשות בערבית.
20.30 24 שעות סי.אן.אן. כותרות.
21.00 ויראור אמריקני ביתי משעשע.
21.30 מסע באלול יהיר הדורש.
22.20 בבלק 5. תוכנית רפואית.
23.10 מועדון 700.
24.00 תוכנית מסחרית.

כבלים

ערוץ 3

08:00 רוקסנה. אופרת סבון (ש.ח)
09:00 לחיות את החיים. אופרת סבון (ש.ח)
09:45 צעירים חסרי מנוח. אופרת סבון (ש.ח)
10:30 קרובים רחוקים מאוד. קומדיה.
10:55 שנות הקסם. קומדיה.
11:25 סלסטה. טלנובלה (ש.ח)
12:10 שכנים שכנים. דרמה (ש.ח)
12:35 פרי מיימה. דרמה.
13:30 פותחים באמת חצי. אירוח.
14:05 מקום אחר. דרמה.
14:55 רוקסנה. אופרת סבון.
15:40 מלהד מליים. דרמה.
16:30 שכנים שכנים. דרמה.
16:55 אגמנולה. טלנובלה.
17:45 הקופסה. מוסיקה.
18:00 לחיות את החיים. אופרת סבון.
18:50 צעירים חסרי מנוח. אופרת סבון.
19:30 שידור מקומי.
20:00 סלסטה. טלנובלה.
20:50 בוורלי הילס 90210. דרמה.
21:40 חברים. קומדיה.
22:05 המשפט של רובין. דרמה.
22:50 מרפי בראון. קומדיה.
23:20 סיינפלד. קומדיה.
23:45 אראקניס. דרמה.
00:35 חוק וסדר. דרמה.
01:25 חישובים מסוכנים. פעולה.

'פוטגלי'. פיטר אוסטל בתפקיד הראשי. ערוץ הסרטים, 15:20

ערוץ הסרטים

10:30 אבא יש רק אחד (ש.ח)
12:20 בני הבנאי הגדול (1951, ארה"ב). שלושה גנבים מתחזים לגמדים ונכנסים להאריה גדולה, כאשר הם מחפשים מטמון בטמון.
13:35 הלילה הגדול (1981, ארה"ב). דרמה. ליגן משיקט (מיקי רוני) ואשתו מספסים עשרות ילדים עזובים על מנת לגדל אותם.
15:20 פוטגלי (1983, ארה"ב). דרמה. פיטר אוסטל מכבב כמוסיקאי מורק שמתוך עזרת הוא עוזר לנערה (ג'ודי פוסטר) להוכבת. במאי: אנתוני הרוי.
16:35 משהו על אמיליה (1984, ארה"ב). דרמה. במשפחה טובה נופלת קורבן להתעללות מינית של אביה. יועצת בית הספר מגלה את סודה הנורא. עם טד דנסון וגלן קלוז. בתפקיד רבה היינם.
18:35 לטובת העשבונת (1992, ארה"ב). דרמה. פעולה ניצבת בפני תנאי דרקוני שהנהלת המפעל מציבה לה ולחברותיה: כל הפועלות שמסכימות להמשיך לעבוד חייבות לעבור עיקור. במאי: אד קפלן.
20:10 ציוד המוות. פעולה. דיאל יוצא בעקבות גוללת ועירה שנגנבה מבסיס צבאי לחקר הים, המסכל מזימת התנקשות בנשיא אמריקאי רב השפעה.
21:00 בלתי פריחה (1989, ארה"ב). פעולה. הוולק הבן מגלם כוכב האבקשת סלויזיוני המסרב להצעתו של איש עסקים תאב בצע לעמוד לרשת המתחדה תמורת סכום כסף גדול, ועקב כך נאלץ להגן על חייו.
22:40 רובוקס (1987, ארה"ב). מדע בדיוני. שוטר נהרג בעת מילוי תפקידו, הגוף מחדש כמבנן "האיש הביוני", מבלי לאבד את תבונותיו האנושיות. בימוי: פול ורהובן.
00:15 המסבה (1992, ארה"ב) (ש.ח)
01:45 הצד מאחורי הדלת הנעולה (1992, ארה"ב). מותחן. אישה, רופאה צעירה, גרושה ואם ללילד, משכירה חדר בביתה לדודה סודית. לאחר שהוא מנצל את בעלה לשעבר וקבוצת שכנים, מתגלה ביניהם קרב לחיים ולמוות.

ערוץ הילדים

06:50 להתלבש עם שש.
08:00 גינת ההפתעות (ש.ח)
09:00 אלווין והצ'יפמאנקס (ש.ח)
09:20 המחסן של כאילו (ש.ח)
09:40 ספיידרמן (ש.ח)
10:00 מייטי מקס (ש.ח)
10:30 נפגשים ב-6 (ש.ח)
10:35 בחזרה לעתיד (ש.ח)
11:00 קשרי משפחה. קומדיה (ש.ח)
11:30 פרשים ודרכים. דרמה (ש.ח)
12:30 גינת ההפתעות.
13:30 מפלצות קטנות.
13:50 המחסן של כאילו.
14:10 קספר וחברים.
14:30 מייטי מקס.
15:00 נפגשים ב-6.
15:05 בחזרה לעתיד.
15:25 חוזרים ללימודים.
15:30 הגלגול הגואל. קומדיה.
15:55 חוזרים ללימודים.
16:00 לואיס וקלרק. דרמה.
16:55 חוזרים ללימודים.
17:00 הסוס השחור. דרמה.
17:30 גינת ההפתעות (ש.ח)
18:30 אלווין והצ'יפמאנקס (ש.ח)
18:50 המחסן של כאילו (ש.ח)
19:10 ספיידרמן (ש.ח)

הצגה שנייה

22:00 הנגבים המלוחים (1973, ארה"ב). מותחן קומי. ג'ס ולרידי מתנהל מתהלך אבל ממשיך להלום על גניבת מבניות יקרות. אחיו, התובע הכללי, מבקש לו עבודה בבן הדוד, אבל ג'ס וכנופייתו חוזרים להיכלם בעניין מטמון ישן. בימוי: אלן מאירסון. עם רוברט רדפורד, ג'ורג' סגל, רון ליבמן.
23:35 האשה מוחלטת (1952, צרפת). קומדיה. שערוריה בכפר: האשה (פרננדל) הקצב מפרסם לעזרת לקוחות, אבל הרומנטיקה של הזוג הצעיר הופכת את המקשרים המשפחתיים ביניהם לבלתי נמנעים. המוסיקה היא של ג'ק רוזה. במאי: אנרי ורניי.

'האשה מוחלטת'. פרננדל בתפקיד הראשי. הצגה שנייה, 23:35

שעש פלוס

19:30 שלושה בדירה אחת. קומדיה.
20:00 נשואים פלוס. קומדיה.
20:30 קרובים רחוקים מאוד. קומדיה.
20:55 אבא חורג, אמא חורגת. קומדיה.
21:20 חופשי על הבר. קומדיה.
21:45 הקופסה. מוסיקה.

ערוץ 8

06:00 אנציקלופדיה פתוחה. היסטוריה המדע המודרני (פירוט ב-18:00)
12:00 דיסקברי. אוויר צלול (ש.ח)
13:00 דיסקברי. אמת צהובה הסיפור של מייקל ג'קסון (ש.ח)
14:00 אנציקלופדיה פתוחה.
16:00 דיסקברי. אוויר צלול (ש.ח)
17:00 דיסקברי. אמת צהובה (ש.ח)
18:00 אנציקלופדיה פתוחה. פירמידות.
19:00 אנציקלופדיה פתוחה. מגנבי העבר.
20:00 דיסקברי. מסע אל סודות המשרד.
20:30 דיסקברי. בחיפוש אחר "כדור האש הסיבירי".
21:00 דיסקברי. טבע הדברים.
22:00 דיסקברי. כוחות מיוחדים.
22:30 דיסקברי. שרות השריון.
23:00 דיסקברי. מסע אל סודות המשרד (ש.ח)
23:30 דיסקברי. בחיפוש אחרי (ש.ח)
24:00 אנציקלופדיה פתוחה (ראה פירוט ב-18:00)

רדיו

קול המוסיקה

06.05 שחרית מוסיקלית. שעה ראשונה. ויואלדי: קונצ'רטו ברה מג'ור לכינור, כלי־קשת וקונטינואו ושלמה מינץ, קמרטה ישראלית; ק. פ. ע. באך: טריו סונטה במי מינור; פרטיטה: קונצ'רטו ברה מג'ור לצ'לו, כלי־קשת וקונטינואו; מוצרט: קסציון בסול מג'ור, ק. 63.
07.07 שחרית מוסיקלית. שעה שנייה. פאני מנדלסון: 3 קטעים לפסנתר ב-4 ידיים; רוסיני: מבוא, נושא ווריאציות בפה מג'ור לקלרינית ולתזמורת; בטהובן: סימפוניה מס. 4 בסי במול מג'ור.
08.05 שחרית מוסיקלית. שעה שלישית. בוקר "מנחה מוסיקלית".
09.05 קונצרט בוקר. ראמה המלדיניס, סופרנו. היידן: רביעיית מיתרים ברה מינור, אופ. 103; שוברט: שמונה שירים; בטהובן: סימפוניה מס. 6, אופ. 68, "הפסטורלית"; הינדמית: סונטה לויולה ולפסנתר.
11.57 ביטוי שיר. עדמיאל קוסמן.
12.00 קלאסיקה לצעירים. היום: שירי לכת מפורסמים מאת: ביזה, שוברט, צ'ייקובסקי, פוצ'יני, סימסקי, נולה, טירקה, קאסס, אלפורד ויוסף.
13.00 אמן השבוע. יורי בשמט. בשמט ו"הסולנים ממוסקבה". רגר: סוויטה בסול מינור לויולה ולתזמורת; בריטן: לקרימה לויולה ולתזמורת, אופ. 48 א'; שניטקה: מונולוג לויולה ולתזמורת.
14.06 הדרך. צלילי עמים. קתי ביברמן שרה שירי עם, שירים ארמניים, בעיבוד לקול ולפסנתר; בריו: "שירי־עם"; מחולות עם ארמניים, בעיבוד לגיטרה.
15.00 מאולפן ההקלטות. גילאד לדור, פסנתר. סאל בקרוויס: מקטה, אופ. 34; שופן: סונטה בסי במול מינור, אופ. 35; ליסט: סונטה בסי מינור.
16.00 נופים בזמנים. סמטנה: "מולדתי", מחזור שש שירות סימפוניות; דבוז'אק: סימפוניה מס. 8, בסול מג'ור, אופ. 88.
18.00 תקליטורים חדשים. מרסל דיפרה: עיבודים לעוגב, אופ. 18; רביסה: שלישיית מנצר בסול מג'ור; בריטן: "דומא ויולה", אופ. 17.
20.05 מאולמי הקונצרטים בעולם. רסיטל של פלבר, פסנתר. שומאן: "קרייזלריאנה", אופ. 16; סקריאבין: פואמה "אל הלהבה", אופ. 72; מנדלסון: וריאציות רציניות, אופ. 54; רודיגר: סונטה במי מינור.
22.00 מעברים. מסע בצלילים. הרכבים לא שגרתיים ומוסיקה בהתהוות כיחד עם ג'אז ומוסיקה קלאסית.
23.57 ביטוי שיר. שירים שונים.

רשת א'

06.05 שירים עבריים.
07.00 חדשות באנגלית ובצרפתית.
07.30 שירים עבריים.
08.05 פותחים באלף. מגזין בוקר.
08.10 עצות להורים.
08.30 א"ב באמונות.
08.45 תיבת תהודה.
09.05 מומחים מייעצים. חוקי בנייה.
09.30 תאריכון.
09.40 מידע לצרכן.
09.50 שמורות טבע.
10.05 סלולרי.
10.30 אצבע על הדופק. רפואה.
11.05 גיל הזהב.
11.30 קודם. קנים מכרים.
11.45 להסיר אבק מספר.
12.05 ארץ מולדת.
14.05 יותר קרוב.
14.55 ביטוי שיר.
15.05 חופש אלף אלף.
16.05 אמנות באלף.
17.05 ודנה.
17.55 קראתי ספר.
19.05 יומן מורשת.
19.50 פרקי היום בתנ"ך.
20.00 עוד סיפור אחד ודי.
20.15 סולם הסירות.
22.05 שירים עבריים.
23.05 משובים.

רשת ב'

06.05 הבוקר הזה. חדשות ומוסיקה.
08.05 עניין אחר.
10.05 הכל דיבורים.
12.05 בחצי היום.
14.05 רגעי קסם.
15.05 יומן חוץ.
15.45 עיתונות חוץ.
16.05 צבע הכסף.
17.05 יוסקה, עירוני, תנועה ומוסיקה.
17.57 רגע של עברית.
18.05 היום הזה. חדשות ומוסיקה.
19.05 שעת חברה.
20.00 מבט לחדשות.
20.30 שירים עבריים.
20.57 רגע של עברית.
21.05 אהבת המוסיקה.
23.05 כל היום המוסיקה.
00.05 יומן חצות.
00.15 מוסיקה.
01.05 מועדון הלילה השלישי.
05.05 אור ראשון.

רשת ג'

06.05 הכל פתוח.
07.05 אוקגן גימל.
09.05 נגיעה בחשף.
10.05 תוכנית עשר.
11.05 נתיבי רוביוון.
12.05 אהבה.
13.05 להט.
14.00 עגולה.
14.05 חדש חדיש ומחודש.
15.00 חולה רדיו.
17.05 חמש חמש.
18.05 המצעד הלועזי.
20.05 המצעד הלועזי. המשך.
22.05 שיר לאוזניי.
23.05 נגינה בגימל.

גלי צה"ל

05.02 בוקר טוב צה"ל.
06.00 פוקחים עין.
07.00 בוקר טוב ישראל.
08.05 מה בוער.
10.05 בכן לעכשיו.
12.50 בילוי היום.
13.00 בצהרי היום.
13.15 מוסיקה עם ליאור דהאן.
15.05 יש עם מי לדבר. עם איתן ליפשיץ.
16.05 ארבע אחה"צ.
17.00 ערב טוב ישראל.
18.05 ספיישל ברודווי. שידור חי.
20.00 חדשות ערוץ 2.
20.30 שידורי המהפכה של שחרור הגדול.
22.05 דימטנים.
23.05 עשרים וארבע.
00.00 יומן חצות.
00.10 ציפורי לילה.
02.00 לא רוצים לישון.

גלגל"צ

07.05 נסיעה בדרך.
09.05 אוטוסטרדה.
11.05 מיזוג אוויר.
12.05 עיבור את הכבישים.
13.05 משהו לדרך.
14.05 אי שקט.
15.05 יואב קוטנר ממשיך לנסוע.
16.05 חגם בכבישים.
18.05 גלגלצה.
20.05 מנוחה לנהגים.
22.05 לילה טוב.

בתי הקולנוע

תל־אביב

גורדון: המוזה קיץ 18.00, 20.00
אהבה אמת 22.00
גן העיר: פריסילה – מלכת המדבר 14.30, 17.00, 19.30, 21.45
בית: דון חואן דה־מרקו 17.00, 19.30, 21.45
דיזנגוף 1: אסירים 11.00, 13.00, 15.00, 17.00, 19.45, 22.00
דיזנגוף 2: כושר 11.00, 13.00, 15.00, 17.00, 19.45, 22.00
דיזנגוף 3: רצח מדרגה ראשונה 11.00, 15.00, 22.00
שמש בזברנית 19.00
עץ הדומים תפוס 15.00
אנדריי 17.00
הוד 1: קרינגמן 14.00, 17.00, 19.30, 22.00
הוד 2: קרינגמן 22.00
קספר 14.00, 17.00, 19.30
הוד 3: חתונתה של מיוריאל 19.30, 22.00
לשחרר את וילי 2 14.00, 17.00
הוד 4: המכונה האנושית 19.30, 22.00
באטמן לנצח 14.00, 17.00
הקולנוע: העלמה והמוות ג' 17.00, 19.30, 21.45
חן 1: בחורים רעים 17.00, 19.30, 21.50
חן 2: מת לחיות 3 17.00, 19.25, 21.55
חן 3: בזמן שישנת 17.00, 19.30, 21.50
חן 4: השופט 11.30, 14.30, 17.00, 19.30, 21.50
חן 5: ספרות זולה 11.30, 19.05, 21.55
פוקהונטס 17.00
חן 6: כנבות מזיות 11.30, 14.30, 17.00, 19.30, 21.45
מילת 1: פורסט גאמפ 16.30, 19.15, 22.00
מילת 2: התמכרות 17.00, 19.30, 22.00
מילת 3: גירסת בראונינג 17.00, 19.30, 22.00
לב 1: הגשרים של מחוז מדיסון 12.00, 14.20, 16.50, 19.20, 21.50
לב 2: טירופו של המלך ג'ורג' 12.15, 14.30, 17.00, 19.45, 22.00
ליאון 24.20
לב 3: תוספת של תקוה 11.30, 14.00, 19.30, 22.00
עירום ה' 24.20
ליאון 17.00
לב 4: חברים לרצח 13.45, 17.50, 19.45, 22.00 ה' גם 24.20
סיפור חיים 11.30, 15.35
לימור: תמונות קצרות 21.15
קליעים מעל ברודווי 19.30
הכוכב הבהול ה' 24.00
מרוקאן ודייס וזנבבים 17.00, 20.00, 22.00
סינמטק: אוכל, שתיה, גבר, אשה 17.00, 19.30, 22.00
פאר 1: הגשרים של מחוז מדיסון 11.00, 13.45, 16.30, 19.15, 22.00
פאר 2: הגשרים של מחוז מדיסון 19.15, 22.00
קספר 17.00
פאר 3: קרינגמן 11.00, 13.30, 17.00, 19.30, 22.10
פאר 4: נשיקה צרפתית 11.00, 13.30, 17.00, 19.45, 22.00
פאר 5: חתונתה של מיוריאל 17.00, 19.45, 22.00
רב אור 1: תשכחו את פאריס 17.00, 19.30, 21.50
רב אור 2: עישון 17.00, 19.30, 21.50
רב אור 3: ארבע חתונות ולוויה אחת 17.00, 19.30, 21.30
רב אור 4: ספרות זולה 16.00, 19.05, 21.55
רב אור 5: לב אמיץ 18.15, 21.30
שחף 1: נשיקה צרפתית 17.00, 19.30, 22.00
שחף 2: לא פראייר של אף אחד א', ב', ה' 17.00, 19.30, 22.00 ג' 17.00, 19.30
תל־אביב 1: באטמן לנצח 17.00, 19.30, 22.00
תל־אביב 2: קונגו א', ב', ד', ה' 17.00, 19.30, 22.00 ב' 17.00, 19.30
תל־אביב 3: כפר הארורים 17.00, 19.30, 22.00

ירושלים

גל 1: הגשרים של מחוז מדיסון 16.15, 19.00, 21.45
גל 2: קרינגמן 19.15, 21.45
לשחרר את וילי 2 16.45
גל 3: אסירים 16.45, 19.15, 21.45
גל 4: קונגו 16.45, 19.15
חתונתה של מיוריאל 21.45
גל 5: כפר הארורים א', ג'־ה' 16.45, 19.15, 21.45 ב' 16.45, 19.15
גל 6: טירופו של המלך ג'ורג' 19.15, 21.45
קספר 16.45
גל 7: באטמן לנצח 16.45, 19.15
גל 8: נשיקה צרפתית 16.45, 19.15, 21.45
חן 1: בחורים רעים 19.30, 21.50
מי כאן הגבר 17.00
חן 2: דון חואן דה מרקו 17.00, 19.30, 21.50
חן 3: מת לחיות 3 17.00, 19.25, 21.55
חן 4: תשכחו את פאריס 17.00, 19.30, 21.50
חן 5: בזמן שישנת 17.00, 19.30, 21.50
חן 6: גבורת שפיר התוג המורשע 21.55
השופט 17.00, 19.30
חן 7: לב אמיץ 21.30
פוקהונטס 17.00, 19.30
תיאטרון ירושלים: אוכל, שתיה, גבר, אשה ב' 19.00 א', ב', ד' 19.00, 21.30 ה' 21.30
קספר ב' 21.30 א', ב', ד', ה' 19.00, 21.30
אל המעגל הקסום ב', ד' 17.00

חיפה

אמפי: אוכל, שתיה, גבר, אשה 19.00, 21.30
סינמה קפה מוריה: טירופו של המלך ג'ורג' 19.30, 21.30
סינמה קפה עממי 1: חברים לרצח 19.15, 21.15
סינמה קפה עממי 2: רצח מדרגה ראשונה 19.15, 21.15
עצמון 1: נשיקה צרפתית 16.30, 19.00, 21.20
עצמון 2: הגשרים של מחוז מדיסון 16.15, 18.45, 21.20
עצמון 3: פריסילה מלכת המדבר 16.30, 19.00, 21.20
עצמון 4: אסירים 16.30, 19.00, 21.20
עצמון 5: כפר הארורים 16.30, 19.00, 21.20
פנורמה 1: קרינגמן 16.30, 19.00, 21.30
פנורמה 2: כושר 19.00, 21.30
פנורמה 3: חתונתה של מיוריאל 19.00, 21.30
באטמן לנצח 16.30
רב אור 1: עישון 16.45, 19.00, 21.20
רב אור 2: תשכחו את פאריס 19.00, 21.20
פוקהונטס 17.00
רב אור 3: בזמן שישנת 19.00, 21.20
ריצ'ארד וסוד הספרים האבודים 17.00
רב גת 1: דון חואן דה־מרקו 16.40, 19.00, 21.20
רב גת 2: בחורים רעים 16.40, 19.00, 21.20
רב מור 1: תשכחו את פאריס 16.45, 19.00, 21.20
רב מור 2: מת לחיות 3 19.00, 21.30
ריצ'ארד וסוד הספרים האבודים 17.00
רב מור 3: אוכל שתייה גבר אשה 16.45, 19.00, 21.20
רב מור 4: בחורים רעים 19.00, 21.20
פוקהונטס 17.00
רב מור 5: דון חואן דה־מרקו 17.00, 19.15, 21.30
רב מור 6: בזמן שישנת 17.00, 19.00, 21.20
רב מור 7: חשדות מהעבר 17.30, 21.00

אור־יהודה

גיל 1: לב אמיץ 18.15, 21.30
גיל 2: מת לחיות 3 17.00, 19.30, 22.00
גיל 3: חתונתה של מיוריאל 19.30, 22.00
פוקהונטס 17.00
גיל 4: כפר הארורים 17.00, 19.30, 22.00

אור עקיבא

רב חן 1: השופט 19.15, 21.30
רב חן 2: תשכחו את פאריס 19.15, 21.30
רב חן 3: בחורים רעים 19.15, 21.30

אשדוד

אורי 1: השופט 17.00, 19.30, 22.00
אורי 2: נשיקה צרפתית 17.00, 19.30, 22.00
אורי 3: עץ הדומים תפוס 17.00, 19.30, 22.00
גיל 1: מת לחיות 3 17.00, 19.30, 22.00
גיל 2: חתונתה של מיוריאל 17.00, 19.30, 22.00
גיל 3: שמים כחולים 22.00
פוקהונטס 17.00, 19.30
גיל 4: לב אמיץ א', ב', ד', ה' 18.15, 21.30 ב' 21.30
גיל 5: בזמן שישנת 19.30, 22.00
באטמן לנצח 17.00

אשקלון

גיל 1: בוקר של תהילה 17.00, 19.30, 22.00
גיל 2: כפר הארורים 17.00, 19.30, 22.00
גיל 3: חתונתה של מיוריאל 17.00, 19.30, 22.00
גיל 4: באטמן לנצח 17.00, 19.30
חברים לרצח 22.00
גיל 5: מכונה אנושית 17.00, 19.30, 22.00
חן 1: תשכחו את פאריס 17.00, 19.30, 21.50
חן 2: בחורים רעים 17.00, 19.30, 21.50
חן 3: דון חואן דה־מרקו 17.00, 19.30, 21.50
חן 4: מת לחיות 3 17.00, 19.25, 21.55
חן 5: לב אמיץ 21.30
פוקהונטס 17.00, 19.30

באר־שבע

גיל 1: הגשרים של מחוז מדיסון 16.30, 19.15, 22.00
גיל 2: כפר הארורים 19.30, 22.00
קספר 17.00
גיל 3: נשיקה צרפתית א', ג'־ה' 17.00, 19.30, 22.00 ב' 17.00, 19.30
גיל 4: טירופו של המלך ג'ורג' 19.30, 22.00
באטמן לנצח 17.00
רב נגב 1: דון חואן דה־מרקו 17.00, 19.30, 21.50
רב נגב 2: מת לחיות 3 19.25, 21.55
השופט 17.00
רב נגב 3: בחורים רעים 17.00, 19.30, 21.50
רב נגב 4: תשכחו את פאריס 17.00, 19.30, 21.50

בת־ים

חן 1: לב אמיץ 21.30
מי כאן הגבר 17.00, 19.30
חן 2: בחורים רעים 19.30, 21.50
פוקהונטס 17.00
חן 3: השופט 17.00, 19.30, 21.50
חן 4: דון חואן דה־מרקו 17.00, 19.30, 21.50
חן 5: השופט 19.30, 21.50
באטמן לנצח 17.00
חן 6: מת לחיות 3 17.00, 19.25, 21.55
חן 7: תשכחו את פאריס 17.00, 19.30, 21.50

הוד השרון

מתנ"ס: שמים כחולים ב', ג', ה' 20.30

הרצליה

מנדרין 1: תשכחו את פאריס 19.00, 21.15
מנדרין 2: שמים כחולים 19.30, 22.10
סטאר 1: נשיקה צרפתית 19.30, 21.30
סטאר 2: קרינגמן 19.30, 21.50
סטאר 3: הגשרים של מחוז מדיסון 19.20, 21.50

זכרון יעקב

מתנ"ס: בזמן שישנת ב', ה' 21.00

חדרה

לב 1: נשיקה צרפתית 19.40, 22.00
פוקהונטס 17.15
לב 2: לב אמיץ 19.00
אנדריי 17.15
חברים לרצח 22.10
לב 3: תוספת של תקוה 21.45
באטמן לנצח 17.00, 19.20
לב 4: מת לחיות 3 19.35, 22.00
לשחרר את וילי 2 17.15

חולון

גל 1: תשכחו את פאריס 19.30, 22.00
מי כאן הגבר 17.00
גל 2: ריצ'ארד וסוד הספרים האבודים 17.00
בזמן שישנת 19.30, 22.00
גל 3: כפר הארורים 17.00, 19.30, 22.00
גל 4: רצח מדרגה ראשונה 19.30, 22.00
אנדריי 17.00
גל 5: פוקהונטס 17.00
טירופו של המלך ג'ורג' 19.30, 22.00

כפר־סבא

גיל 1: הגשרים של מחוז מדיסון 16.30, 19.15, 22.00
גיל 2: באטמן לנצח 17.00, 19.30
גיל 3: קרינגמן 17.00, 19.30, 22.00
גיל 4: דון חואן דה מרקו 19.30, 22.00
ריצ'ארד וסוד הספרים האבודים 17.00
גיל 5: תשכחו את פאריס 19.30, 22.00
מי כאן הגבר 17.00
גיל 6: נשיקה צרפתית 19.30, 22.00
לשחרר את וילי 2 17.00
גיל 7: כפר הארורים 19.30, 22.00
פוקהונטס 17.00

כרמיאל

מתנ"ס: לב אמיץ 17.30, 21.00
תשכחו את פאריס 19.00, 21.30
שמים כחולים 19.00, 21.30

לוד

סטאר 1: לב אמיץ 18.30, 21.45
פאוור ריינג'רס 16.45
סטאר 2: באטמן לנצח 17.00, 19.15
השופט 21.30
סטאר 3: אהובתך ביטוק (הדרי) 18.00, 19.15

נהריה

היכל התרבות: תוספת של תקוה 20.30

נס־ציונה

גיל 1: הגשרים של מחוז מדיסון 17.00, 19.30, 22.00
גיל 2: נשיקה צרפתית 17.00, 19.30, 22.00
גיל 3: קרינגמן 19.30, 22.00
באטמן לנצח 17.00
גיל 4: כפר הארורים א', ג'־ה' 17.00, 19.30, 22.00 ב' 17.00, 19.30

נצרת עילית

גיל 1: לב אמיץ 18.15, 21.15
גיל 2: פוקהונטס 16.30, 19.00
מכונה אנושית 21.30
גיל 3: נשיקה צרפתית 16.30, 19.00, 21.30
גיל 4: מת לחיות 3 16.30, 19.00, 21.30
גיל 5: השופט 16.30, 19.00, 21.30
גיל 6: באטמן לנצח 16.30, 19.00, 21.30
גיל 7: דיסקאזה 16.30, 19.00, 21.30

נתניה

גיל 1: הגשרים של מחוז מדיסון 16.30, 19.15, 22.00
גיל 2: טירופו של המלך ג'ורג' 19.30
באטמן לנצח 17.00
גיל 3: נשיקה צרפתית 17.00, 19.30, 22.00
גיל 4: קרינגמן 17.00, 19.30, 22.00
גיל 5: כפר הארורים 17.00, 19.30, 22.00
חן השרון 1: דון חואן דה־מרקו 17.00, 19.30, 21.50
חן השרון 2: בחורים רעים 19.30, 21.50
פוקהונטס 17.00
חן השרון 3: תשכחו את פאריס 17.00, 19.30, 21.50
חן השרון 4: לב אמיץ 21.35
מת לחיות 3 16.45, 19.10

עכו

סטאר 1: לב אמיץ 18.15, 21.30
סטאר 2: בזמן שישנת 19.00, 21.50
סטאר 3: בוקר של תהילה 19.00
השופט 21.30

פתח־תקוה

היכל 1: הגשרים של מחוז מדיסון 16.30, 19.15, 22.00
היכל 2: נשיקה צרפתית א', ב', ד', ה' 17.00, 19.30, 22.00 ב' 17.00, 22.00
היכל 3: בזמן שישנת א', ב', ד', ה' 17.00, 19.30, 22.00 ב' 19.30, 22.00
רם 1: תשכחו את פאריס 17.00, 19.30, 22.00
רם 2: חברים לרצח 17.00, 19.30, 22.00
רם 3: טירופו של המלך ג'ורג' 17.00, 19.30, 22.00

קרית מלאכי

היכל התרבות: באטמן לנצח 17.30, 20.30

קרית שמונה

גיל 1: חתונתה של מיוריאל 16.30, 19.30, 22.00
גיל 2: נשיקה צרפתית 17.00, 19.30, 22.00
גיל 3: רצח מדרגה ראשונה 19.30, 22.00
סטארגייט 17.00

קריות

קריון 1: קספר 16.45
הגשרים של מחוז מדיסון 16.45, 19.00, 21.30
קריון 2: נשיקה צרפתית 16.45, 19.00, 21.30
קריון 3: לשחרר את וילי 2 16.45
בזמן שישנת 16.45, 19.00, 21.30
קריון 4: קרינגמן 19.00, 21.30
לב אמיץ 16.45, 20.30
קריון 5: כפר הארורים 16.45, 19.00, 21.30
קריון 6: מת לחיות 3 16.45, 19.00, 21.30
קריון 7: השופט 19.00, 21.30
קריון 8: באטמן לנצח 16.45, 19.00, 21.30

קרית־אונו

מתנ"ס: לב אמיץ ב', ד' 21.15 ג', ה' 20.00
קספר ב', ד' 19.00 ג' 17.00

ראשון־לציון

קניון הזהב 1: דון חואן דה־מרקו 17.00, 19.30, 22.00
קניון הזהב 2: הגשרים של מחוז מדיסון 16.30, 19.15, 22.00
קניון הזהב 3: הגשרים של מחוז מדיסון א', ג'־ה' 22.00
באטמן לנצח 16.30, 19.15

מכון לבון

בעריכת: ניסן פרידמן

חיפה הולכת על הפתעה. מימין לשמאל: אלון חזן, רוני לוי, אלון חרזי ואבישי ז'אנו

מכבי חיפה יצאה לליסבון

מחזיקת הגביע נחתה אמש בליסבון, ותערוך הבוקר אימון ראשון על אדמת פורטוגל, לקראת המשחק נגד ספורטינג ליסבון, ביום חמישי, במסגרת הסיבוב הראשון בגביע אירופה למחזיקות גביע

מחזיקת גביע המדינה בכדורגל, מכבי חיפה, המריאה אתמול אחר הצהריים לליסבון, בירת פורטוגל, שם תתמודד ביום חמישי נגד ספורטינג ליסבון, במשחק הראשון ביניהן, במסגרת הסיבוב הראשון בגביע אירופה למחזיקות גביע.

המשלחת כוללת 22 כדורגלנים, הצוות המקצועי, מלווים ועיתונאים. היא נחתה בליסבון קרוב לחצות.

הבוקר אמורה הקבוצה לערוך אימון ראשון על אדמת פורטוגל, במגרש אימונים סמוך למגרש המרכזי של ספורטינג בליסבון.

רק מחר, כ־24 שעות לפני המשחק, תקבל מכבי חיפה את המגרש בשעת המשחק, כדי להתרגל לאור הזרקורים.

התחושה בקרב שחקני מכבי חיפה, שצפוי משחק קשה נגד קבוצה אירופית מנוסה וחזקה, אך אפשר לעבור אותה בסיכום שני המשחקים. כידוע, הגומלין יתקיים בקרית־אליעזר, שבועיים אחרי המשחק בליסבון.

הקפטן אלון חזן סובל מפציעה קלה בברכו, אך בקבוצה משוכנעים שהוא יהיה כשיר להלוטין למשחק ביום חמישי. חזן היה השחקן הבולט בנבחרת ישראל, בהפסדה בסלובקיה (1:0), והיה מהטובים במשחק הליגה בבאר־שבע (1:1).

על הכושר הדרוך יחסית, בו מצויים רוב שחקני הנבחרת של מכבי חיפה, אמר חזן, כי הקבוצה מתחילה להיכנס לכושרה הטוב ומתגבשת במהירות, ואין לו ספק, כי בשני המשחקים נגד הפורטוגלים, יציגו השחקנים כדורגל אחר.

נראה, כי גיורא שפיגל יציב את ההרכב הרגיל שלו מאז פתיחת העונה, משמע – השחקן הזר מאורוגוואי, ארגארדו אדינולפי, יישב עדיין על הספסל. לגביו, זוהי נסיעה ראשונה עם מכבי חיפה, שכן הוא החמיץ את המסע לאיי פארו.

הערוץ הראשון: שידורים ישירים מבאר־שבע וליסבון

הערוץ הראשון של הטלוויזיה הישראלית יעביר הערב בשידור חי את המשחק בין הפועל באר שבע לברצלונה.

הסכם על רכישת זכויות השידור הושג אמש בין הנהלה רשות השידור להנהלת הפועל באר שבע. השידור הישיר יחל בשעה 20.00. השדרים: מאיר איינשטיין ואבי רצון.

מהדורת "מבט" הוקדמה לשעה 19.30. הגרלת הלוטו תועבר בשידור חי במחצית המשחק בשעה 20.55.

הערוץ הראשון יעביר בשידור ישיר גם את משחקה של מכבי חיפה נגד ספורטינג ליסבון ביום חמישי בערב.

ההרכבים

הפועל באר שבע

שאול סמדג'ה; גדי חזות, שמעון ביטון, אנדריי טלסננקו, שלמה אילוז; סתיו אלימלך, אמיר אביגרור, איתן אנקרי, אורן סגרון; שרון אביטן, רמי אליהו.

ברצלונה ספרד

בוסקטס; פרר, נדאל, קאראס, פופסקו; גוארדיולה, באקרו, רוג'ר, פיגו; קודרו, ג'ורדי קרויף.

בלם נבחרת הונגריה יחזק את הפועל כפר סבא

מאת **אלמוג מאיה**

גאבור מורטון, בלם נבחרת הונגריה, יהיה ככל הנראה הזר השני של הפועל כפר סבא, לאחר שנמצא מימון להתמתתו בקבוצה.

מורטון התבקש על ידי הנהלת כפר סבא, להגיע בהקדם האפשרי לישראל, כדי שיוכל ליטול חלק כבר במשחק הקרוב, בשבת, במסגרת המחזור השלישי של הליגה הלאומית, מול הפועל בית שאן.

מורטון, כך מקווים, יתנה את החיזוק הדרוש להגנה החדירה של הקבוצה, אשר ספגה חמישה שערים, בשני מחזורי הפתיחה.

הפועל פ"ת מחפשת מגן מזרח אירופי

מאת **אלמוג מאיה**

משחקה האחרון של הפועל פתח תקווה, הפגין את הצורך הדחוף לחזק את מערך ההגנה של הקבוצה.

הצוות המקצועי ינסה למצוא בזמן הקרוב בלם זר, כנראה מאחת מהמדינות מזרח אירופאיות.

אלי מחפוד, מאמן הפועל פתח־תקוה, אמר אתמול: "אנחנו מחפשים שחקן מתאים בתפקיד, אך עדיין אין שמות ספציפים שאפשר לנקוב בהם".

יוהן קרויף

ויקי הדד

באר-צלונה

הרגע לו חיכינו: הערב (20.00) בבירת הנגב תתייצב קבוצת הפאר הספרדית ברצלונה למשחק הראשון בגביע אופ"א נגד הפועל באר־שבע ● אווירה חגיגית עוטפת את העיר. נשיא המדינה יהיה אורח הכבוד. השאלה, מי ישמח אחרי שריקת הסיום

גביע אופ"א

מאת **עמוס שריג**

בהפועל באר־שבע מודאגים מאוד לקראת העימות הערב עם ברצלונה והפעם בגלל סיבה מפתיעה במידת מה: הג'ינג'י המצטיין של הקבוצה, סרגיי גוסייב סובל מפציעה ואין הראות שהוא יוכל ליטול חלק במשחק. במקומו מתכונן המאמן, ויקי הדד, לשלב את שרון אביטן, בנו של כוכב העבר, שלום אביטן.

אתמול, בתום אימון נוסף לקראת העימות, נשלחו שחקני הקבוצה לבתיהם והתבקשו לשמור על רמה ספורטיבית נאותה. היום יערוך להם המאמן ביחד עם עוזריו אימון מסכם, שבמהלכו יוחלט סופית על ההרכב הפותח.

ההכנות לקראת המשחק כמעט הושלמו אמש, לאחר שצמרת משטרת מחוז הנגב נפגשה עם הנהלת הפועל באר־שבע וסיכמה על הסידורים האחרונים במגרש.

עד כה מכרה ההנהלה כ־12,000 כרטיסים ומעריכים, כי במהלך היום ימכרו 4,000 הכרטיסים הנוספים.

הכשרת המגרש והמתקנים לקראת העימות ההיסטורי הסתכמה בכמיליון שקלים, אך בכל מקרה, הבאר־שבעים יעשו היום עסקים טובים, כיוון שההערכות הן שההכנסות יסתכמו ביותר מארבעה מיליוני שקלים.

אגב, בבאר־שבע לא מוטרדים מהעובדה שהמשחק יועבר בשידור ישיר בערוץ הראשון של הטלוויזיה.

בין 16,000 הצופים יתארחו גם נשיא המדינה, עזר ויצמן ושר הפנים הטרי, אהוד ברק.

לצורך אבטחתם של נשיא המדינה ויתר האח"מים תציב המשטרה 600 שוטרים וזאת בנוסף לאלפי מאבטחים וסדרנים שיגיעו במיוחד מת"א.

הקבוצה האורחת, ברצלונה, תגיע רק היום לאימון מוקדם באיצטדיון הבאר־שבעי. אתמול הסתפק המנג'ר, יוהאן קרויף, באימונים מאקסימים באשקלון. בפתיחות האימון באיצטדיון באשקלון נראו המיליונרים מברצלונה חסרי אונים, כיוון שבגלל אי הבנה לא היו כדורי רגל בשטח האיצטדיון והמשך דקות ארוכות נאלצו חניכיו של יוהאן קרויף לבצע אימון ללא כדור.

בברצלונה ממשיכים לטעון שהם מתייחסים למשחק כמו לכל משחק אחר במסגרת אירופית ואינם מזלזלים ביריבה הישראלית.

זאת למרות שהדיווחים שמסר המרגל' טוני ברוינסלוט למנג'ר, יוהאן קרויף לא הרעידו דבר מה אצל המנג'ר ההולנדי של ברצלונה.

הנהלת ברצלונה התארחה אמש באולם קבלות הפנים של עיריית באר־שבע והתקבלה ע"י צמרת העיר, בראשות ראש העיר, יצחק רגר.

בבאר־שבע לא שוקעים באשליות בקשר לתוצאת המשחק, אבל מייחלים שהקבוצה לא תבייש את הפירמה.

בדיחה נפוצה בקרב אוהדי הקבוצה היא התערבות, עד איזה דקה תצליח באר־שבע לשמור על רשת נקייה.

המשחק יתקיים בשעה 8 בערב לאור זרקורים ויקדים בפחות מחודש את חגיגות שחרור העיר, באר־שבע באוקטובר 48'.

גברי לוי תובע 3 מיליון ש"ח מ"ידיעות אחרונות"

בגין כתבה שפורסמה במוסף '7 ימים' על מאבקי הכוח בספורט, שלטענתו מהווה הוצאת לשון הרע. טרם הוגש כתב הגנה

מנהל להקת 'שלום 95' ועסקן הספורט, גברי לוי, הגיש אתמול לבית המשפט המחוזי בתל־אביב, תביעה כספית בסך שלושה מיליון ש"ח נגד העיתון 'ידיעות אחרונות', עורכיו, ארנון מוזס ומשה ודדי, עורכת המוסף '7 ימים', אילנה שקד והעיתונאי, שלמה מן, בשל כתבה שפורסמה במוסף, אשר מהווה לטענת לוי, הוצאת לשון הרע.

המדובר בכתבה, שפורסמה ב־1 בספטמבר 95', שפתחה את המוסף והוכתרה בכותרת: "מגלגלים (ולא כדור)" וכן "שמור לי ואשמור לך". הכתבה עסקה במאבקי כוח ושליטה על כספים במוסדות הספורט בישראל.

גברי לוי מכהן גם כמנהל המרכז למחול ולתנועה ברמת־גן. בנוסף, הוא מכהן בתפקיד של מ"מ ההתאחדות לכדורגל, יו"ר אגודת הפועל פתח־תקווה בכדורגל, יו"ר אגודת הפועל תל־אביב בכדורסל וחבר הוועד האולימפי.

לוי טוען בכתב התביעה, כי במכתב שנשלח והתקבל בידיעות ב־3 בספטמבר 95' (יומיים לאחר פרסום הכתבה), פירט עורך דינו, חיים שטנגר, את השתלשלות הדברים, אשר בגינם מוגשת תביעה זו, וטען, בין היתר, כי מעולם לא הופקד שייקים, שמסר לוי כבטחון להלוואה במרכז הפועל, כך, שממילא לא חזרו אותם שייקים ללא כיסוי וכי במצב דברים זה, לפיו לא חזרו שייקים ללא כיסוי, אין כל מקום לנקישת הליכי הוצאה לפועל ואין גם מקום להעלאת הטיזה בכתבה, מדוע לא ננקטו הליכי הוצאה לפועל, כפי שנרשם בכתבה.

עוד טען עורך הדין שטנגר, במכתבו לידיעות אחרונות, כי באשר לקשרים הנטענים בין גברי לוי לבין שאול איזנברג בהתאחדות לכדורגל, הרי שעבודתו של איזנברג בהתאחדות לכדורגל החלה לפני שלוי החל לכהן בתפקיד כלשהוא במוסד זה. על כן, נטען, כל רמיזה, לפיה איזנברג הפך ליועץ תקשורת ולמעין דובר של ההתאחדות לכדורגל, אשר לוי הינו האיש החזק בה, אינה במקומה ומהווה הוצאה מרומזת של לשון הרע על לוי.

נטען, כי עו"ד שטנגר ציין במכתבו לעיתון, כי 'ג.ל. מחולות' אינה חברה בבעלותו של לוי ואין הוא בעל מניות בה ולא היה לו כל קשר משפטי לחברה זו ולא היתה לו גם זכות חתימה בשמה. לכן, אין כל שחר לכתוב בכתבה, כי ההמחאה, שנמשכה לפקודת חברה זו, הינה המחאה שנמשכה לחברת להקת המחול שבבעלות לוי.

בכתב התביעה נטען, כי לוי, שידע על הכתבה, עמד על קבלת השאלות אליו בכתב, קודם לפרסומה. לוי טוען, שלמרות שהובטח לו על־ידי הנתבעים, כי יקבל את השאלות, בפועל, לא נשלחו אליו השאלות והכתבה פורסמה כפי שפורסמה.

עוד נטען, כי לוי ביקש מידיעות אחרונות התנצלות, שתאושר על ידו, במוסף 7 ימים מה־8 בספטמבר, אך לטענתו, בחר העיתון להתעלם מבקשתו.

לוי טוען, שסכום התביעה עומד על שלושה מיליון ש"ח לצרכי אגרה בלבד והוא שומר לעצמו את הזכות להגדיל את הסכום בעתיד.

טרם הוגשו כתבי הגנה.

חולון הביסה את הרצליה

נשים

מאת **אמיר גנין**

במשחק המרכזי במסגרת המחזור הראשון בליגה הלאומית בכדורסל לנשים, לא התקשתה האלופה, אליצור חולון להביס את העולה החדשה, בני הרצליה בתוצאה 58:86 (51:38).

המחצית הראשונה היתה חלשה, אבל במחצית השניה התעוררו בנות חולון ובהצטיינותן של הורות, בראון ואריס המצויינות בסיוע של אלומה גורן, לא התקשו להגדיל את הפער עד לסיום.

בהרצליה סבלה לימור מזרחי מחולשה מהדימה ואת המשחק היא סיימה עם שתי נקודות בלבד.

קולמן וגורדון כבשו את אוסישקין

הפועל ת"א — הפועל י־ם 87:82

מאת **עמית פז**

במשחק מרתק ומותח גברה אמש הפועל ירושלים על הפועל ת"א בתוצאה 82:87 (47:40).

חרף הנצחון הירושלמי, המחמאות מגיעות דווקא לשחקני הפועל ת"א, שבדקות רבות הצליחו להוות יריב שקול ורק מצוקה קשה מתחת לסלים מנעה מהם להפתיע את אוסף הכוכבים מעיר הבירה.

המשחק נפתח במהירות רבה ובדקה ה־11 נרשמה תוצאה גבוהה ובלתי שגרתית – 24:24. באותן דקות בלטו דובראש ומרקוביץ' שהוליכו בהמשך את הפועל ת"א ליתרון משמעותי ראשון – 26:33, 28:36, 31:40. אולם, לקראת תום המחצית הצליחו האורחים לצמק במעט את התוצאה.

בפתיחת המחצית השניה המשיכה ת"א להוביל ויתרונה השיא שלה כבר הגיע ל־12 נקודות – 44:56, אבל אז נכנסו נדים קולמן ועדי גורדון לפעולה, תוך ניצול חולשת שחקני ת"א מתחת לסלים.

ירושלים קלעה 17 נקודות לעומת שתיים בלבד שקלעה ת"א ובכך המשחק, למעשה, הוכרע.

שפטו וירזביק ושמריקס לעיני 1,800 צופים באוסישקין.

נקודות לירושלים: קולמן 29, גורדון 25, שפע 16, לוי 11, תומפסון 6, יוברט 2.

נקודות לת"א: דובראש 29, טורי 14, מרקוביץ' וטפירו 11 כ"א, הרי 6, גולד ורוזברטס 4 כ"א.

צ'ורצ'יץ' תקף עתונאי וספג 10,000 דולר קנס

מאת **משה כהן**

תקרית חמורה ביותר התחוללה אמש בעת אימון קבוצת הכדורסל של מכבי ת"א, כאשר שחקן החיזוק הזר, רדיסאב צ'ורצ'יץ' תקף את כתב מדור הספורט של 'הארץ', אלי סרוסי.

במהלך האימון ניגש צ'ורצ'יץ' לסרוסי ולאחר שגידף אותו בעקבות אחד ממאמריו, הוא תקף אותו במהלומות אגרוף ואף סטר על פניו.

אלי סרוסי נלקח לבדיקות רפואיות ומיהר להגיש תלונה במשטרה. במכבי ת"א מתייחסים בחומרה רבה לאירוע וכבר אמש הוחלט להטיל על צ'ורצ'יץ' קנס כספי בסך 10,000 דולר. בנוסף לכך, ספג צ'ורצ'יץ' עונש על תנאי של הרחקה לצמיתות מהקבוצה במקרה של התנהגות דומה במהלך העונה הקרובה.

אגודת העיתונאים בתל־אביב פרסמה אמש הודעת גינוי חריפה בעקבות האירוע.

"אגודת העיתונאים חוזרת ומתריעה על האלימות המילולית והפיזית המופעלת נגד עיתונאים בעת מילוי תפקידם. האגודה דורשת, כי ינקטו צעדים חריפים נגד הכדורסלן על־ידי הנהלת מכבי תל־אביב ועל־ידי איגוד הכדורסל", נאמר בהודעה שפורסמה אמש.

נמסר, כי הנהלת תא כתבי הספורט של האגודה תקיים ישיבת חירום כדי לדון בתנאי עבודתם של כתבי הספורט במגרשים.

גוטמן יחתים את גארקה

מאת **אלמוג מאיה**

אלי גוטמן, מאמן הפועל בית־שאן, היה מתוסכל מאוד ממשחק ההפסד של הקבוצה במחזור האחרון, מול הפועל חיפה (3:1).

גוטמן גם הביע את אכזבתו מהזר של הקבוצה, ציבנקאי, שהיה חלש. עתידו של השחקן בקבוצה, עדיין לא ברור.

יחד עם זאת, אמורה הנהלת בית־שאן לסכם השבוע עם סוכנו של החלוץ הארגנטיני, פאקונדו גארקה בן ה־22, על צרופו של השחקן לקבוצה, בעונה זו.

ובקישור — יצחק שתיל

נס, פעמיים נס!

הערב, דקות ספורות לפני השעה שמונה, תשמע, קרוב לודאי, תרועה אדירה: שחקני ברצלונה יעלו אל כר הדשא באיצטדיון העירוני בבאר־שבע. 15,000 צופים, כמעט כולם אוהדי באר־שבע (כ־10 אחוזים מתכולת יציעי המגרש של "בארסה"...) יראו באחד על אחד, את הקבוצה המדוברת בישראל בשבועיים האחרונים.

נא לא לשכוח גם שחקני הפועל באר־שבע יהיו שם. על הדשא.

כבוד הנשיא, עזר ויצמן, יהיה גם הוא – ביציע הכבוד.

מה יהיה?

בסוף המשחק אספר לכם. מכל מקום, בבאר־שבע, שלשבועיים הפכה מלכלוכית לנסיכה, יודעים היטב כי הלילה בחצות תחזור "כרכרת הזהב" להיות דלעת. אגדה ומציאות.

ואם מדברים על אגדה ומציאות, בהקשר לקבוצת ספורט מספרד, הרי מכבי תל־אביב היא האמונה הטובה. איך אמרו הגששים: אלמלא האמונה צסק"א לא היתה אוכלת אותה".

ספורט ישראלי, ספרד ומכבי תל־אביב היא אך ורק בדלונה. יריבתה של ברצלונה. וזהו סיפור אישי להלוטין.

בעונת המשחקים 66/67, לפני מלחמת ששת הימים, שיחקה מכבי תל־אביב, כדורסל, בבדלונה ונוצחה 101:69. 32 נקודות הפרש: הגומלין נערך במגרש הישן ביד־אליהו. 5000 צופים באוויר הצח של תל־אביב.

הייתי אורח של מכבי ואת כרטיס ההזמנה נתבקשתי לקבל כמעט בהושאיות בבית מכבי הסוב הישן, שליד קולנוע אורדין. מאחר וכך נח קליגר, מענקי עיתונאי הספורט שלנו, שהיה יו"ר הנהלת מכבי ת"א באותם ימים, צירף אותי לאותת המוניות בה נסעו השחקנים למגרש. אחד השחקנים היה טל ברודי.

בדרך למגרש, הרביץ קליגר ציונות בשחקנים והסביר להם, שבעצם הדבר החשוב ביותר זה להחזיר את הכבוד לאגודה ולסמל האגודה. והוא הוסיף, שבעצם למחות ההפרש בבדלונה, מכבי ובדלונה הן בעלות יכולת שווה.

שאלתי את קליגר, אם זה כך, הרי אפשר לנצח אותם ובאותו הפרש.

הוא השיב לי, כי בתיאוריה הכל אפשרי. הוא אינו מאמין, ובעיקר הוא סומך על הניסיון שלו.

את סוף הסיפור כולם יודעים, שהי המשחק מול בדלונה שייך לקלאסיקה של "מחלקת הנסים" בספורט הישראלי. מכבי ניצחה ב־32 הפרש, ובמשחק השלישי והמכריע בת"א, ניצחה שוב.

מאז אותו משחק ביד־אליהו הישן, ללא גג, נבנה היכל ובו 10,000 מקומות, כאשר מכבי מנצחת את ברצלונה ואת ריאל מדריד ושוב את ונבלסוד, גם במשחקי בית וגם במשחקי חוץ.

ונחזור לבאר־שבע, לקראת הערב.

על הניר, שחקן אחד של ברצלונה "מכסה" את תקציב אגודת הפועל באר־שבע, כולל משכורות וכולל שחקנים.

אבל... וזהו האבל הגדול. קצת אמונה, קצת כבוד וקצת מחשבה על האוהדים.

ואם אוהדים. מספרים על אחד האוהדים השרופים (לא אלה מהאינטלקטואלים) של באר־שבע, שהלך בשבוע שעבר לאחד ה"באבות" שבאיזור באר־שבע וביקש ממנו שיתפלל למען הפועל באר־שבע ויעשה "נס קטן".

בסדר, ענה הבאבא. נס, נס, אבל כמה סוכרי?

אז זהו. הערב ביציע העיתונות תהיה אצלי חלוקה ברורה. הראש אומר ברצלונה. הלב יהיה עם באר־שבע.

ליגת האלופות יוצאת לדרך

גביע אירופה לאלופות ייצא מחר לדרך. 16 קבוצות עלו לבתי הגמר: 8 קבוצות מדורגות עלו אוטומטית ואליהן הצטרפו 8 קבוצות, שעלו מהמוקדמות. רבים טוענים, כי בתי הגמר השנה הם חלשים ופחות מעניינים לעומת השנים הקודמות, אך בכל זאת, כמה קבוצות גדולות, כמו ריאל מדריד ויובנטוס משתתפות במפעל שמגלגל סכומי עתק. בבתי הגמר השנה יקבלו הקבוצות שלוש נקודות לניצחון. אגב, מכבי ת"א לא תופיע בליגה היוקרתית ביותר בעולם

החגיגה הגדולה של הכדורגל האירופי מתחילה ופעם נוספת ניתן להצטער שמכבי ת"א נכשלה מול גראסהופרס הבינונית. על הנייר נראה, כי המועמדות הראשיות לכתר הן אייאקס, שבכושרה הנוכחי יהיה מאוד קשה לעצור אותה, יובנטוס, דורטמונד וריאל מדריד. גם שאר הקבוצות עלולות להפתיע ולהיות הסוס השחור של הגדולות.

ההימור שלי הוא שאייאקס תחגוג השנה בפעם השנייה.

לפניכם הבתים:

בית א'

נאנט: האלופה הצרפתית המפתיעה נחלשה העונה, בגלל עזיבתם של כריסטיאן קראמבו ופטריס לוקו. כעת ינסו ריינלד פדרוס, וג'יאפט אנז'ורס, שנשארו למלא את החלל בהתקפה. בליגה נאנט אינה מצליחה כלליך כרגע. אלופת צרפת תרצה לעבור את השלב הזה, אך תתקשה מאוד בהמשך הדרך. בשנה שעברה הודחה נאנט ע"י לברקוזן ברבע גמר גביע אופ"א.

פורטו: אלופת פורטוגל היא קבוצה חזקה שתנסה להתקדם הלאה מבית זה. שחקניה המרכזיים: השוער ויטור באיה, דזאו פינטו, אמרסון ודי בארוס. את הקבוצה מאמן האנגלי, בובי רובסון. הרוסים, יוראן וקולקיב עזבו ובמקומם הובאו ההונגרים, ליפסקי, ומירסאבסקי.

דינאמו קייב: אלופת אוקראינה בשלוש השנים האחרונות, השתתפה גם בעונה שעברה בגביע האלופות, אך נכשלה וסיימה אחרונה בבית שלה. קייב גברה בסיבוב המוקדם השנה על הלבורג, אלופת דנמרק 1:4. המאמן בעונה האחרונה, ניקולאי פאבלוב, ישמש העונה כעוזר מאמן לג'וזף סאבו.

פאנאתינאיקוס: האלופה היוונית גברה בזכות שער חוץ על היידוק ספליט בתיקו 1:1, של הארגנטיני, בורלי. המועדון שנוסד בשנת 1,908, השתתף 30 פעמים בגביעי אירופה.

לוח המשחקים

מחזור ראשון וחמישי: נאנט – פורטו. דינאמו קייב – פאנאתינאיקוס.

מחזור שני ושישי: פאנאתינאיקוס – נאנט. פורטו – דינאמו קייב.

מחזור שלישי ורביעי: נאנט – דינאמו קייב. פורטו – פאנאתינאיקוס.

התגיגה הגדולה של הכדורגל האירופי מתחילה ופעם נוספת ניתן להצטער שמכבי ת"א נכשלה מול גראסהופרס הבינונית. על הנייר נראה, כי המועמדות הראשיות לכתר הן אייאקס, שבכושרה הנוכחי יהיה מאוד קשה לעצור אותה, יובנטוס, דורטמונד וריאל מדריד. גם שאר הקבוצות עלולות להפתיע ולהיות הסוס השחור של הגדולות.
ההימור שלי הוא שאייאקס תחגוג השנה בפעם השנייה.
לפניכם הבתים:
בית א'
נאנט: האלופה הצרפתית המפתיעה נחלשה העונה, בגלל עזיבתם של כריסטיאן קראמבו ופטריס לוקו. כעת ינסו ריינלד פדרוס, וג'יאפט אנז'ורס, שנשארו למלא את החלל בהתקפה. בליגה נאנט אינה מצליחה כלליך כרגע. אלופת צרפת תרצה לעבור את השלב הזה, אך תתקשה מאוד בהמשך הדרך. בשנה שעברה הודחה נאנט ע"י לברקוזן ברבע גמר גביע אופ"א.
פורטו: אלופת פורטוגל היא קבוצה חזקה שתנסה להתקדם הלאה מבית זה. שחקניה המרכזיים: השוער ויטור באיה, דזאו פינטו, אמרסון ודי בארוס. את הקבוצה מאמן האנגלי, בובי רובסון. הרוסים, יוראן וקולקיב עזבו ובמקומם הובאו ההונגרים, ליפסקי, ומירסאבסקי.
דינאמו קייב: אלופת אוקראינה בשלוש השנים האחרונות, השתתפה גם בעונה שעברה בגביע האלופות, אך נכשלה וסיימה אחרונה בבית שלה. קייב גברה בסיבוב המוקדם השנה על הלבורג, אלופת דנמרק 1:4. המאמן בעונה האחרונה, ניקולאי פאבלוב, ישמש העונה כעוזר מאמן לג'וזף סאבו.
פאנאתינאיקוס: האלופה היוונית גברה בזכות שער חוץ על היידוק ספליט בתיקו 1:1, של הארגנטיני, בורלי. המועדון שנוסד בשנת 1,908, השתתף 30 פעמים בגביעי אירופה.
לוח המשחקים של בית זה:
מחזור ראשון וחמישי: נאנט – פורטו. דינאמו קייב – פאנאתינאיקוס.
מחזור שני ושישי: פאנאתינאיקוס – נאנט. פורטו – דינאמו קייב.
מחזור שלישי ורביעי: נאנט – דינאמו קייב. פורטו – פאנאתינאיקוס.

בית ב'

בלקבורן רוברס: הגרלה לבית הקל ביותר. לאחר הודחה בשנה שעברה בגביע אופ"א ע"י קבוצת הזוטבים השוודית, טרלבורג, תרצה הקבוצה שזכתה באליפות אנגליה לאחר 81 שנה לשקם את כבודה. בכל שנותיה השתתפה הקבוצה רק פעם אחת בגביעי אירופה השונים – בשנה שעברה.

הקבוצה מאכזבת עדיכה בליגה והיא תתקשה בגביע אירופה, לאחר שלא ביצעה רכש רציני בקיץ. ללא ספק, היא חייבת לעבור את השלב המוקדם, אך הדרך אל הגמר תהיה קשה הרבה יותר.

ליגייה ואַרשה: אלופת פולין הודחה בשנה שעברה ע"י היידוק ספליט בשלב המוקדם. העונה התגברה בסיבוב המוקדם על גטבורג משבדיה, לאחר שרכשה ארבעה שחקני רכש חדשים. בין היתר, הובא אנדז'ייביק קביקה מאוסטריה וינה. הקבוצה תנסה להפתיע ולהתקדם לשלב הבא.

ספרטאק מוסקבה: אלופת רוסיה שלוש פעמים (מאז הוקמה), מצויה העונה מאחורי ולאדי קוזק, המוליכה. המאמן הוא אולג רומנצב, הקבוצה רכשה העונה את תולין, לאחר שמארוב, שכילה מספר עונות בגרמניה. בעונה שעברה סיימה הקבוצה במקום השלישי בבית ב' אחרי סרג'דמן ובאיירן מינכן. גם ספרטאק תתמודד על המקום בסיבוב הבא.

רוזנבורג: אלופת נורבגיה הרהימה, כאשר הצליחה להגיע לבתי הגמר, כאשר בדרך היא מחצה את בשיקטש מתורכיה. רוזנבורג ניצחה במשחק הראשון 0:3, ובשני נוצחה 3:1, אך שער החוץ של ברסאבאוק העלה אותה.

לוח משחקים לבית זה:

מחזור ראשון וחמישי: ליגייה וארשה – רוזנבורג. בלאקבורן – ספרטאק מוסקבה.

מחזור שני ושישי: ספרטאק מוסקבה – ליגייה וארשה. רוזנבורג – בלאקבורן.

מחזור שלישי ורביעי: ליגייה וארשה – בלאקבורן. רוזנבורג – ספרטאק מוסקבה.

בית ג'

יובנטוס: האלופה האיטלקית נפלה בבית הקשה ביותר. בשנה שעברה הגיעה יובה לגמר גביע אופ"א, אך שם לא יכלה ליריבתה הגדולה, פארמה.

ליובה יש 23 אליפויות היא השתתפה 34 פעמים בגביעי אירופה. יש לה זכייה אחת בגביע האלופות (ב־85'). המאזן שלה בגביע האלופות הוא: 14 השתתפויות, 41 בניצחונות, 21 הפסדים ו־15 תוצאות תיקו. ללא באג'ו, יאלצו ויאלי ורבאנלי, ביחד עם הצעיר, דל' פיירו, להוליך את הקבוצה רחוק הם מסוגלים לכך. יובה תתמודד עד הסוף על הגביע.

בורוסיה דורטמונד: אלופת גרמניה בפעם הרביעית בסך הכל, הגיעה בעונה שעברה לחצי גמר גביע אופ"א, אך שם היא הודחה ע"י יובנטוס. דורטמונד מעולם לא זכתה בגביע האלופות, אך היא השתתפה 13 פעמים במפעלים השונים באירופה ובשנת 87' זכתה בגביע אירופה למחזיקות גביע.

העונה הובאו יורגן קולר, פטריק ברגר והמוכן הייקו הרליק. לדורטמונד יש קאדר גדול, הכולל מספר צעירים מעולים והיא מסוגלת להגיע רחוק.

גלאזגו ריינג'רס: אלופת סקוטלנד, שזכייתה באליפות הליגה כמעט בכל שנה אינה מוטלת בספק, מנסה להצליח באירופה ועדיכה לא כל־כך הלך לה. בעונה שעברה היא הודחה ע"י א.א.ק. אתונה, והעונה הצליחה בקושי לגבור על אנורתוזיס מקפריסין – 0:1.

אולג סלנקו ופול גאסקוין הובאו על מנת לחזק את הקבוצה והם ישחקו לצד בראיין לאודרופ, שהוכן העונה בסקוטלנד. לגלאזגו יש הרכב מצוין, אך היא נפלה בבית הקשה ביותר. אם תרצה לעבור, היא תאלץ להיות בכושר שיא ולקוות למעידה של דורטמונד ויובה.

סטיאווה בוקארשט: אלופת רומניה מתגמדת לעומת שאר הקבוצות בבית זה, אך צריך להזכיר שהיא השתתפה גם בעונה הקודמת בליגת האלופות. העונה ניצחה את קאווגו אלצבורג בסיבוב המוקדם 0:1, משער של אדריאן איליה. בוקארשט לא תעלה מבית זה, אך היא בהחלט יכולה להפתיע את הגדולות ואולי אף לקבוע מי מהן תמשיך הלאה.

לוח משחקים:

מחזור ראשון וחמישי: דורטמונד – יובנטוס. בוקארשט – ריינג'רס.

מחזור שני ושישי: ריינג'רס – דורטמונד. יובנטוס – בוקארשט.

מחזור שלישי ורביעי: דורטמונד – בוקארשט. יובנטוס – ריינג'רס.

בית ד'

אייאקס אמסטרדאם: אין צורך להרחיב על אלופת אירופה, שניצחה את מילאן 0:1 בגמר העונה שעברה. אייאקס, תציג גם העונה את הכדורגל הסכני והמלהיב שלה וקשה שלא להתפעל ולאהוד אותה.

עד כה, בליגה, הביסה אייאקס את כל יריבותיה.

בקבוצה חלו מספר שינויים העונה. קלארנס סידורף, הקשר המצוין בן ה־19, עבר לסמפדוריה, ג'ון ואנדרברום ופטר ואן־פוסן עבר לאיסטנבולספור התורכית. מאריק אולידה עבר לסביליה.

לקבוצה הצטרפו מאריסו סאנטוס מברזיל, בלם פיורנטינה לשעבר ובנבחרת הלאומית, שבינתיים מחמם את הספסל. כמו כן, הצטרפו הקשר, ארנולד סחולטן מפיינורד ואנדריי דימטשוק מצ.ס.ק.א. מוסקבה.

לאייאקס יש סגל נפלא וכל מילה מיותרת. הקבוצה צריכה לזכות שוב בתואר, למרות שהמשימה קשה.

ריאל מדריד: אלופת ספרד בפעם ה־26 זכתה 6 פעמים בגביע אירופה, אך זה קרה בסוף שנות ה־50 (מ־56), ועד לזכיה האחרונה ב־66. מאז השתנו "קצת" פני הקבוצה. בקיץ האחרון עבר על הקבוצה משבר כלכלי, אך בכל זאת רכשה הקבוצה את חואן אסניידר ופרדי רינקה, על מנת לחזק את הסגל ולשפר את ההתקפה. לריאל יש סגל טוב, הכולל את מלך השערים של הליגה, איבן זאמוראנו וכן את מיכאל לאודרופ המצוין, שיוסיף ניסיון לצעירים של הקבוצה, ראול ואמביסקה.

בסך הכל ריאל השתתפה 26 פעמים בגביע האלופות, שיחקה 170 משחקים, מתוכם ניצחה ב־101.

ריאל בכושר טוב צריכה להגיע לפחות לחצי הגמר, למרות שבמשחק הראשון, תפגוש את אייאקס.

גראסהופרס ציריך: צובט בלב לראות את השם הזה מופיע לצד שמות כל כך גדולים מאירופה, כאשר מכבי ת"א, היתה יכולה להיות שם.

גראסהופרס זכתה באליפות ה־23 שלה. המאמן הוא כריסטיאן גרוס.

נסטור סוביאט, החלוץ בן ה־29 הוא הכוכב הגדול, אך הוא עלול להחמיץ את משחקי השלב המוקדם בגלל פציעה. בין אלה שבלטו במפגש הכפול מול מכבי ת"א, היה אלן גייגר, הקשר הוותיק, עלי איברהים, הגאנאי המהיר, ואלכסנדר קומיסטי, בן ה־21, כובש השער הנורא בבלומפילד. למען האמת, לפי הרמה שהציגה גראסהופרס במשחקים מול מכבי ת"א, לריאל מדריד ואייאקס אין שום צורך לדאוג.

● **פרנצוארוש:** חוללה את ההפתעה הגדולה ביותר בסיבוב המוקדם, כשהדיחה את אנדרלכט הבלגית. אלופת הונגריה ניצחה את אנדרלכט במשחק הראשון בבלגיה, ובבית סחטה תיקו.

ב־1975, הפסידה הקבוצה לדינמו קייב 3:0, בגמר גביע המחזיקות.

אולי תפתיע, למרות שעל הנייר, היא ניראת החלשה בבית.

משחקי בית ד'

מחזור ראשון וחמישי: פרנצוארוש – גראסהופרס. ריאל מדריד – אייאקס.

מחזור שני ושישי: פרנצוארוש – אייאקס. ריאל מדריד – גראסהופרס.

מחזור שלישי ורביעי: אייאקס – גראסהופרס. ריאל מדריד – פרנצוארוש.

לוח הזמנים של בתי הגמר:
מחזור ראשון: 13 בספטמבר 1995.
מחזור שני: 27 בספטמבר.
מחזור שלישי: 18 באוקטובר.
מחזור רביעי: 1 בנובמבר.
מחזור חמישי: 22 בנובמבר.
מחזור שישי: 5 בדצמבר.

גביע אופ"א

מנצ'סטר וליברפול ברוסיה

שתי הקבוצות האנגליות המפוארות מנצ'סטר יונייטד וליברפול יצאו לרוסיה כדי להתמודד היום במשחק הראשון בגביע אופ"א, מפעל בו תשחק היום ברצלונה בבאר שבע.

מנצ'סטר תתארח בוולגוגראד אצל רוטור וליברפול תולאדיקאווקאס אצל ספארטק.

במשחקים מעניינים נוספים:

מונאקו – לידס. מאלמה – נוטינגהאם. באיירן מינכן – לוקומוטיב מוסקבה. לירוסה – בנפיקה ליסבון. וישוריה (פורטוגל) – סטנדרד ליאז'. לאציו רומא – אומוניה ניקוסיה. שטרסבורג – אויפשט בודפשט. פנרבחצ'ה – בטיס סביליה. נוישאטל (שווייץ) – רומא. סלובאן בראטיסלאבה – קייזרסלאוטרן. לוגאנו אינטר מילאנו.

ארבעה משחקים נוספים באותה מסגרת ייערכו מחר ומחרתיים.

● בגביע אסיה בכדורגל ניצחה בגביע האלופות אלוהודה את אלוהראת מירדן 2:1. בעוד שבגביע המחזיקות הפסידה קבוצה עיראקית אלטאלאבה על אי"... יאר מקטר 0:1.

פיט סאמפראס · אנדרה אגאסי

אגאסי: אין יורש יותר מתאים מפיט סאמפראס

אלוף ווימבלדון, פיט סאמפראס (מדורג 2), זכה גם באליפות ארה"ב הפתוחה, בנצחון מרשים בגמר על האלוף היוצא, אנדרי אגאסי (מדורג 1), בארבע מערכות ● סאמפראס הפגין יכולת גבוהה במהלך הטורניר ומאיים עתה על המקום הראשון בדירוג העולמי

גמר הפלשינג מדו 95'

מאת איתי מלבין והסוכנויות

לפני כחודש, בגמר אליפות קנדה הפתוחה גבר אנדרי אגאסי על פיט סאמפראס. אתמול בגמר הפלשינג מדו נפגשו שוב שני הגדולים, כאשר אגאסי, בהמשך למשחקיו מול בקר וקורטצ'ה נראה מבולבל ולא מרוכז, בעוד סאמפראס הראה מוכנות ושקט נפשי.

בכל מערכה הייתה רק שבירה אחת. סאמפראס, שידע לשמור על חבטות הגשה שלו, היה ראוי לנצחון.

אגאסי, נראה מעט שבע מטניס בטורניר וגם נוכחותה של חברתו ברוק שילדס בקהל, לא תרמה לשקט הנפשי שלו.

סאמפראס הפגין יכולת טובה לאורך כל הטורניר ונראה שלא יסתפק יותר בדירוג מס. 2 בעולם.

מהלך המשחק: המערכה הראשונה הייתה צמודה מאוד. סאמפראס הגיש ראשון. במשחקון החמישי במצב של 2:2 עמד אגאסי בפני נקודת שבירה, אך סאמפראס חזר לעצמו, עד שהצליח לשבור את הגשתו של אגאסי במשחקון העשירי, לאחר מאבק בלתי מתפשר על נקודת השבירה וניצח במערכה הראשונה – 4:6.

סאמפראס הגיש ראשון גם במערכה השנייה והצליח לשבור במשחקון השני את ההגשה של אגאסי ולאחר מכן הגיש בהצלחה ל־0:3. מכאן ואילך שמרו שני הטניסאים על מכות ההגשה וסאמפראס ניצח גם במערכה השנייה – 3:6.

המערכה השלישית נפתחה כחבטות ההגשה של אגאסי. אף אחד משני הטניסאים לא הצליח לשבור את חבטות ההגשה של יריבו, עד למשחקון העשירי, בו אגאסי הבין שהוא חייב להתעורר. אגאסי ענה על מכת הגשה מצוינת של סאמפראס וניצח את המערכה – 4:6.

המערכה הרביעית, היתה הצמודה מכולם ונראה היה שהיא צועדת לקראת שובר שוויון.

אגאסי החל במכות ההגשה עד שוויון של 5:5. במשחקון ה־11 סאמפראס הוליך 0:40, אגאסי כמעט וחזר, אך סאמפראס ידע להתעלות ברגע המכריע והכריע 5:6.

הסיפור למעשה היה גמור, גם אגאסי ידע שהמשחקון האחרון נועד לפרוטוקול וכמו ספורטאי גדול, ניגש אגאסי לחבק את אלוף הפלשינג מדו החדש – פיט סאמפראס.

בטקס הסיום הודה אגאסי: "בשנה שעברה זכיתי כאן בפלשינג־מדו והשלמתי קאם־בק חלומי ומושלם. רציתי לזכות גם השנה. הגעתי לגמר ואני שמח על כך, אך הפסדתי הפעם. אין לי יורש יותר מתאים מפיט סאמפראס.

האלוף החדש־ישן, שהוא גם אלוף ווימבלדון, חייך באושר, כשנשאל אם הציג את שיא הקריירה שלו בחבטות הגשה. "אלה היו מיטב חבטות ההגשה, אך הרביתי לבצע שגיאות כפולות ולא הצטיינתי בחבטה השנייה".

נו, אמר המראיין. עם כל השגיאות הללו ניצחת בצורה משמעותית!

נצחונות לדאלאס ולסן־פרנסיסקו

פוטבול — מחזור 2

האלופה, סן־פרנסיסקו, ודאלאס וסינסנטי, זכו בנצחונן השני, בעוד שאריזונה, הג'טס, ג'קסונויל וסיאטל ספגו את הפסדן השני.

בתום שני המחזורים לשמונה קבוצות יש מאזן של 0:2 ולשמונה קבוצות יש מאזן של 2:0.

● **סן־פרנסיסקו 49' – אטלנטה פאלקונס 10:41:** הניינרס לא מתכוונים לוותר על תוארם השנה והם נמצאים בדרך הנכונה.

משחק מצויין של ג'רי רייס, שקלט 11 מסירות ל־167 יארד ולשני טאצ'דאונס. לרייס היה זה המשחק ה־50 בו הוא עובר את 100 היארד והוא השווה את שיאו של דון מיינרד.

סטיב יאנג מסר 27 מ־40 ל־331 יארד ל־3 טאצ'דאונס.

הניינרס איבדו את סאנדרס, אך גילו את טים מקדונלד, שחטף מ־13 יארד, לטאצ'דאון שני העונה.

● **דאלאס קאובויס – דנבר ברונקוס 21:31:** הקאובויס, בינתיים, מסתדרים גם בלי דיאון סאנדרס.

במשחק המרכזי של המחזור, בו עמד במוקד המאבק בין טרוי אייקמן לג'ון אלווי, הסתיים שידו של אייקמן על העליונה. אייקמן מסר 18 מ־31 ל־196 יארד ל־3 טאצ'דאונס, בעוד אלווי סיים עם 11 מ־24 ל־152 יארד ל־2 טאצ'דאונס.

אמט סמית הסתפק בטאצ'דאון אחד ו־164 יארד.

הרכש החדש, דיאון סאנדרס יאלץ לעבור ניתוח ארטוסקופיה בברכו, מיד עם סיום עונת הבייסבול ויצטרף לאימוני הקאובויס באיחור של חודש.

● **סינסנטי בנגלס – ג'קסונוויל ג'גוארס 17:24:** למרות מכת הפציעות, הבנגלס שהיו אשתקד עם המאזן הגרוע בליגה, רק בשלוש נצחונות בכל העונה, עדיין לא מנוצחים ומאזנם – 0:2.

היגוארים ימשיכו לחפש את נצחון הבכורה בליגה במקום אחר.

● **ניו־יורק ג'טס – אינדיאנפוליס קולטס 27:24:** הקולטס ראויים לנצחון בהארכה, בעוד הג'טס ראויים להישאר ללא ניצחון לאחר ששמטו יתרון של 21 נקודות!

מייק קופר בעט את שער הנצחון מ־52 יארד, 4:27 דקות בתוך ההארכה.

הג'טס נותרו ללא נצחון והגנתם נחשבת לגרועה בליגה, בסיכום שני המחזורים.

● **סן־דייגו צ'ארג'רס – סיאטל סיהוקס 10:14:** אלופת ה־A.F.C אמנם זכתה בנצחון ראשון על חשבון סיאטל החלשה, אך עם יכולת כזאת הם עלולים לראות גם את הפלייאוף מעל מסך הטלביזיה.

נקודת האור היחידה בסן־דייגו היה הקווטרבק סטאן המפריז, שמסר 23 מ־35 ל־260 יארד.

● **אריזונה קארדינאלס – פילדלפיה איגלס 31:19:** רודני פיט, עלה מהספסל להחליף את הקווטרבק רנדל קנינגהם והוביל את האיגלס לנצחון עם 8 מ־13 ל־145 יארד.

השבתו של דייב קריג, הקווטרבק של הקארדינאלס לא מנעה את הפסדם השני של הקארדינאלס.

הערב תחל הספורטיאדה ה־15 באילת

מופע הפתיחה החגיגי של הספורטיאדה ה־15 ייערך הערב בשעה 21.30 ברחבת הטניה ליד השקם במרכז העיר אילת.

משחקי הספורטיאדה הינם אירוע הספורט הגדול ביותר הנערך בישראל ומאורגנים על ידי מרכז הפועל, בשיתוף עיריית אילת והפועל אילת.

במשחקים יטלו חלק 6000 ספורטאים מ־400 מקומות עבודה מכל הארץ, שיתחרו במשך חמישה ימים על התואר "אלוף האלופים" ב־12 ענפי ספורט, ביניהם כדורגל, קטרגל, כדורסל (גברים ונשים), כדורעף, טניס שולחן, שייט ועוד.

תחרות השייט, בהשתתפות שלושה שייטים מירדן, תערך בימים 13–15.9.59, ביום השני להתחרות הזינוק והסיום יהיו ממוח אקוורינה בעקבה.

טורניר "אלוף האלופים" בכדורסל יהיה השנה ע"ש משה בניסה ז"ל, שהיה רכז הליגה למקומות עבודה במחוז אילת, מורה לחינוך גופני ושופט כדורסל.

בטורניר ישתתפו 12 קבוצות, כשבראשן 5 קבוצות מחברת חשמל (אשדוד, חיפה, ת"א, חדרה ואשקלון).

מאת משה וייזמן

שניים מהנצחונות המשמעותיים שנרשמו במחזור הפתיחה של הליגה הלאומית בכדורסל, היו הנצחונות של הפועל צפת, העולה החדשה ללאומית על הפועל אילת (87:89) ושל בני הרצליה על הפועל חולון 73:92.

ארז חזן, שחקן הפועל צפת, ומולי קצורין, מאמן בני הרצליה, הגיבו על משחק קבוצותיהם.

ארז חזן, צפת: זה לא מקרי

הפועל צפת, ניצחה באולמה הצפוף, לעיני 500 צופים, את הפועל אילת, שלפי הציפיות, אמורה לאיים על מקומות 1־4 בסוף העונה. שמחת האוהדים, עם שריקת הסיום, לא ידעה סוף. אחד השחקנים הכי ותיקים בקבוצה, יחד עם גיל ריכליס, הוא ארז חזן.

● **ארז, מה שראינו אתמול היה מקרי או שכל מעם שקבוצת צפת תגיע לצמרת, תוחזר מבדבות?**

אני לא חושב שזה היה מקרי. אני מאוד רוצה לקוות שזה לא היה מיקרי. אני גם לא חושב שזה היה משחק כל כך גדול מצידנו. בסך הכל עשינו במשחק את מה שאנחנו עושים באימונים, כך שלפי אתמול, אם נמשיך לתרגל ולבצע נכון, נצליח להשיג בצמרת.

● **מה הציפיות שלך מהקבוצה השנה?**

המטרה הראשונית היא להישאר בליגה. אני מאוד מקווה שנעשה קצת יותר מ"רק להישאר בליגה" כי יש לנו באמת שחקנים טובים. עם האוכל בא התיאבון, אבל עד עכשיו, לא הגיע אלינו מספיק אוכל...

● **אתה אחד השחקנים הוותיקים ביותר בקבוצה, איך מתבטאת העבודה הזאת?**

ענין הוותק מתבטא בהרבה תחומים. במיוחד מחוץ למגרש. אני עוזר להנהלה להריץ את הקבוצה, עוזר לנוים, עוזר בעניני ציוד, אימונים, אני גם עוזר לשחקנים צעירים שיש בקבוצה. יש שחקנים צעירים מוכשרים. הקבוצה שלנו צעירה בסה"כ. ואני בטוח שעם הוותיקים של הקבוצה, ריכליס, ניזברן, סיימון ואני, נוכל להפיק את המקסימום ממנה.

קצורין, הרצליה: פוטנציאל אדיר

למולי קצורין, מאמן בני הרצליה, יש סגל רחב העונה. סגל שיכול, ללא ספק, להציב את הרצליה בצמרת הליגה ולמשוך אותה להישגים. ביום ראשון שיחקה הרצליה משחק ראשון בחולון. הקבוצה ניצחה ב־17 נקודות הפרש, אך משחקה היה פושר. זה יכול להיות סימן טוב, כי כשמנצחים בהפרש כזה ללא מאמץ גדול, הציפיות רק עולות לקראת המשחקים הבאים.

● **איך נראית הקבוצה שלך בגבר חולון? האם היא עמדה בציפיות שלך?**

קודם כל, המטרה הראשונה של כל משחק היא לנצח אותו, ועשינו את זה. ברור שאתה תמיד שואף למקסימום יכולת. ביום ראשון, היו הרבה קטעים לא טובים וקצת פחות קטעים טובים, אך זוהי רק תחילת העונה וא אפשר לקבוע אם הקבוצה עומדת בציפיות. העיקר הוא שניצחנו.

● **יש לך השנה סגל רחב עם הרבה כוכבים. האם ישנו גורם אחד מיוחד שצריך לאחד את כל כוכביה של הקבוצה, על מנת שתצליח?**

אנחנו מכונה אחת. הגורם שיביא לנו הצלחה הוא מיצוי הפוטנציאל שטמון בקבוצה שלנו. יש לנו פוטנציאל אדיר בקבוצה שלנו ואם נמצה אותו נסיים בצמרת. אסור לנו לפעול למען שחקן אחד. כל שחקן חייב לעשות את המקסימום, כדי שכל הפוטנציאל שלנו ייצא לפועל.

● **מכבי ת"א ובני הרצליה הן הקבוצות עם הסגל הכי רחב והכי חזק בארץ. האם סגל רחב תורם לקבוצה או מזיק בה?**

בדרך כלל, המצב האידיאלי הוא שמונה שחקנים בקבוצה. לכל שחקן יש תפקיד ולא רק מיקצועי אלא אנושי. לכל שחקן יש רצון לשחק ולתרום אבל גם להיות על הספסל זה חלק מלהיות שחקן. השחקנים חייבים להבין שהם כאן כדי לתרום, לכן תפיסת השחקנים של התפקיד שלהם, היא שתקבע אם הסגל הרחב הוא בשורות רעות או טובות.

פרקליטו של תנ"צ דני טביב: "על השופטת לפסול עצמה"

עו"ד אייל רוזובסקי טוען: "בית המשפט פיתח עוינות כלפי הנאשם"; השופטת עדנה בקנשטיין תמסור את החלטתה בעניין היום

מאת אלי בדנר

פרקליטו של קצין המשטרה תת־ניצב דני טביב, העומד לדין בבית משפט השלום בתל־אביב בגין עבירות מירמה והפרת אמונים, שיבוש הליכי חקירה וניסיון הדחה בחקירה ביקש אתמול מהשופטת, עדנה בקנשטיין, לפסול עצמה בטענה, כי במהלך המשפט היא "פיתחה עוינות כלפי הנאשם".

טביב מואשם, כי לפני כשלוש שנים נסע טביב בשעת לילה במכוניתו בכביש גהה, כשהוא נותן לצעירה שהייתה איתו, מיכל תגיז, לנהוג ברכב המשטרה. ליד מחלף ראשון לציון התנגשה המכונית בעגלה של מע"ץ, שחנתה בצד הדרך; איש לא נפגע. טביב, שלבש מדי משטרה ושימש באותה עת סגן מפקד המחוז הדרומי, ביקש מעובדי מע"ץ שהיו במקום לומר בחקירה, כי הוא היה זה שנהג במכונית המשטרה.

סיכומי הצדדים השמעו כבר בחודש יולי. אתמול התקיים הדיון בבקשת ההגנה, והשופטת בקנשטיין הייתה אמורה לתת את הכרעת הדין. פרקליטו של טביב, עו"ד אייל רוזובסקי, הפתיע את השופטת ואת התובעת, מירי דיסקין, כאשר לפני ימים אחדים הגיש לבית המשפט בקשה דחופה לפסילת השופטת.

בבקשה מנומקת המחזיקה 11 עמודים טען רוזובסקי, כי השופטת פיתחה כלפי הנאשם חשד, בהתבסס על חקירת עד ההגנה יצחק גולן והאפשרות, שעלתה במהלכה, כי לקלטת שהוצגה מטעם ההגנה בבית המשפט תמסרה לתביעה הוסף סרט שלישי. בקלטת היו לכאורה שני סרטי צילום ששיחזרו את התאונה – האחד של מחלקת חקירות שוטרים במשטרה, האחר, שצולם בידי הנאשם טביב לצורך הבהרת גירסתו.

עו"ד רוזובסקי טען, כי בישיבת תזכורת שנערכה באמצע אוגוסט הפגין בית המשפט עוינות גדולה כלפי הנאשם וכי היה ברור, שבית המשפט הנכבד קבע את דעתו בעניין קודם הישיבה, שזומנה כאקט פורמלי גרידא. "לא הייתה כל סיבה לזמן ישיבה שכונתה 'תזכורת', שמטרתה האשמת הנאשם בבידוי ראיה, ללא מתן הזדמנות לו ולעורך־הדין שלו לבדוק במה מדובר", טען רוזובסקי.

לדבריו, העובדה שבית המשפט הפגין עוינות גלויה והזמין את הפרקליטות לנקוט אמצעים מחייבת שיפסול עצמו.

התובעת, מירי דיסקין, טענה כי הקלטת לא הייתה בידי הנאשם אלא בידי פרקליטו והוא שצריך לתת הסברים.

השופטת בקנשטיין קבעה את מתן החלטתה בבקשת הסניגוריה להיום.

תנ"צ דני טביב, אתמול (צילום: גדעון מרקוביץ/ י.ם.ס.א)

דוקר חברו יפצה אותו ב־434 אלף שקלים

מאת אורי שרון

תורג' דייב עיארה בן 39 מבועיינה, שהרג בדצמבר '84 בקירות שיפוד־שישליק את מוכר השווארמה סעיד יאסר עסלי בן 23 מעראבה, ופצע את חברו לעבודה ובן כפרו, חוסיין בדארנה בן 34, יפצה את האחרון ב־434 אלף שקלים. כך פסק אתמול שופט השלום בחיפה, רפאל חרמנסקי.

התגרה פרצה על רקע מלחמת מחירים בין מוללות בשר.

עיארה הורשע בהריגה, נידון ל־10 שנות מאסר ובינתיים שוחרר. בדארנה תבע פיצויים על הסבל והנזק שנגרמו לו. הוא טען, כי מעבידו היה אמור לצפות, שבגלל הורדת המחיר תתחמם האווירה ולהזהיר מפני הסכנה הצפויה לו.

השופט גרס אחרת. "אינני מצליח להעלות על דעתי מצב, שבו צריך מעביד לצפות התנהגות שכזו נגד עובדיו", אמר.

חנוכת מחלף כפר שמריהו: ראש הממשלה יצחק רבין ושר השיכון בנימין בן־אליעזר גוזרים את הסרט (צילום: יוסי זליגר/ י.ם.ס.א.)

מחלף כפר שמריהו יחלוץ הפקק מאחד הצמתים העמוסים במדינה

נחנך אתמול בטקס חגיגי במעמד ראש הממשלה, שרים ומאות מוזמנים; "שחרור התנועה בישראל": המחלף החדש מקסם־שווא, רק רכבת תתגבר על הפקקים

מאת אבשלום קווה

במעמד ראש הממשלה יצחק רבין, שר האוצר אברהם (בייגה) שוחט, שר השיכון בנימין בן־אליעזר ומאות מוזמנים, נחנך אתמול בצהרים מחלף כפר שמריהו, הוא "הפקק של המדינה".

אמר רבין: "אנו חוגגים חגיגה מתמשכת של בנייה, עשייה ולא פספסת. סדר העדיפויות הלאומי שלנו הוא חינוך, מלחמה באבטלה, תשתית תחבורתית ולא בירבורים. בשלוש השנים האחרונות השקענו 6.2 מיליארד שקל בדרכים, מתוכם 360 מיליון שקל במחלפים."

שר הבינוי והשיכון, בנימין בן־אליעזר, אמר: "הפקק של המדינה משתחרר. הסמל של התור הארוך, סמל הסבל וההמתנה מסתיים היום, עם חנוכת המחלף הזה. הבטחנו וקיימנו".

הוא מסר, כי בשנה הקרובה יחול בבניית כביש חוצה ישראל (כביש מס' 6), ובנייתו תימשך שבע־שמונה שנים.

מע"ץ השקיעה במחלף, שבו עוברים כ־150 אלף כלי רכב ביום, כ־45 מיליוני שקלים. על הביצוע הופקדה "סולל בונה". אנשי האזור, כמוהם כמומחי תעבורה חוששים, כי הפקק יעבור עתה למקום אחר: מדרום לכביש המקשר בין הרצליה העיר להרצליה פיתוח.

אנשי הקבוצה לשחרור התנועה בישראל טענו אתמול, כי המחלף החדש הוא "מקסם שווא", וכי הדרך להתגבר על הפקקים הרבים בכבישי הארץ, ובעיקר בגוש דן, היא רכבת בלבד. יו"ר הקבוצה אמר, כי על הממשלה להחליט על הקמת רשות תחבורה לאומית, שתרכז את הטיפול בכל בעיות התחבורה בישראל.

חרדי התיז צבע על אשה שהלכה במאה שערים ב"לבוש לא צנוע"

בעקבות התקרית, השנייה בתוך יומיים, שיגר אתמול בית הדין של העדה החרדית אברכים לרחובות השכונה כדי לאתר את האיש

(ע.) – צעיר חרדי התיז אתמול בצהרים דיו על אשה, שהלכה בשכונת מאה שערים בירושלים ולבשה בגדים לא צנועים, לטענו.

בעקבות אירוע זה ואירוע דומה, שאירע שלשום בשכונה, התגייס אתמול בית הדין של העדה החרדית לעניין והחליט לשגר משמרות אברכים כדי לנסות לאתר את הצעיר החרדי, החשוד שהתיז באחרונה, בהזדמנויות שונות, דיו על חילוניים, שלטענתו הסתובבו בשכונה בלבוש בלתי צנוע.

במקרה של אתמול צעדה האשה החילונית לתומה ברחוב מאה שערים, כאשר לפתע קרב אליה בריצה צעיר חרדי, התיז על ראשה דיו ממכל קטן, ונמלט. כוחות משטרה שהוזעקו למקום פתחו בסריקות, אולם ללא תוצאות.

שלשום בצהרים אירעה תקרית דומה, כאשר צעיר חרדי התיז צבע על אשה, שהלכה ברחוב יחזקאל בשכונת מאה שערים.

קצינים במשטרת ירושלים מסרו, כי בחודשים האחרונים, לאחר תקופה ארוכה של רגיעה, ניכרת התגברות בפעילות "משמרות הצניעות" נגד חילוניים וחרדים גם יחד.

הרוג ו־8 פצועים בהתנגשות משולשת ליד בן שמן

(ע.) – אדם אחד נהרג ושמונה נפצעו באורח קל, בהתנגשות שבה היו מעורבים שלושה כלי רכב אתמול אחרי הצהריים, בכביש מכבים בן שמן באיזור מודיעין.

נס"ך ושלושה אמבולנסים מתחנת מד"א לוד הוזעקו למקום, ורופא קבע את מותו של אחד הנפגעים.

המשטרה חוקרת.

הנשיא תורם 200 אלף שקל מתקציבו למלחמה בתאונות

(ע.) – נשיא המדינה, עזר ויצמן, יודיע ביומים הקרובים לשר האוצר, כי הוא מוותר על 200 אלף שקלים מתקציב בית הנשיא, ותורם אותם להמשך המלחמה בתאונות הדרכים.

הנשיא הודיע על כוונתו בישיבת ועדת ההיגוי למלחמה בתאונות הדרכים, שבראשותו, שהתכנסה אמש בבית הנשיא בירושלים. בישיבה השתתפו גם מפכ"ל המשטרה רב־ניצב אסף חפץ, שר התחבורה ישראל קיסר ויו"ר המועצה לבטיחות בדרכים השופט דב לוין.

יו"ר המינהל לבטיחות בדרכים, עתניאל שנלר, מסר, כי לאוצר המדינה נגרם נזק של כ־4 מיליארד שקל בשנה כתוצאה מתאונות הדרכים.

בישיבה הוערכו, כי שנת '95 תסתיים עם יותר מ־550 הרוגים וכ־38 אלף נפגעים בתאונות דרכים.

9 תוכים שהוברחו מאוסטרליה ומהודו נתפסו בנמל חיפה

מאת אורי שרון

תשעה תוכים שהוברחו מאוסטרליה ומהודו נתפסו אתמול באונייה הרוסית "מיו אירקוצק", שהגיעה לנמל חיפה.

התוכים, הנדירים בישראל, התגלו בבטן האונייה, בזמן חיפוש שיגרתי שביצעו אנשי המכס. פקחי רשות שמורות הטבע הוזעקו, החרימו את התוכים ולקחו אותם להסגר ולבדיקה רפואית. אם יתברר שאינם נושאים מחלות, הם יועברו לפינות חי שונות בארץ.

הברחת בעלי־חיים לישראל אסורה על פי חוק ופקחי רשות שמורות הטבע, בסיוע אנשי המכס בנמלי האוויר והים, נלחמים בה.

דוברת הרשות, דינה וינשטיין מסרה, שבעלי־החיים הפופולריים ביותר להברחה לישראל הם קופים ותוכים. לעתים מוברחים גם בעלי־חיים המסוכנים לאדם, כגון שימפנזים, הנושאים מחלות, ונחשים. נגד המבריחים יינקטו צעדים משפטיים.

ההסתדרות הכללית של העובדים בא"י

טור הזהב

ידיעות הסתדרות הגימלאים בישראל

משבוע לשבוע

כנס עולמי של הגימלאים בירושלים

ביום ראשון כ"ב באלול 17.10.95 ייפתח בירושלים הכנס העולמי של הפדרציה הבין־לאומית של הגימלאים. לכנס זה יגיעו נציגי גימלאים מרחבי תבל וישתתפו בו טובי החוקרים ואנשי המעשה העוסקים על הבטחת רווחה לאדם לעת זיקנה.

הכנס מתקיים על סף המאה עשרים ואחת וידון במכלול הנושאים המטרידים כיום את החברה האנושית כולה אשר חמישית ממנה הם בני 60 שנה ומעלה. הסתדרות הגימלאים בישראל שהיא חברה ופעילה בפדרציה תיטול חלק פעיל בדיוני הכנס. זכות גדולה היא לגימלאי ישראל בכלל ולהסתדרות הגימלאים בפרט, המטילה חובה מיוחדת על החברה הישראלית לשמש דוגמא ומופת ביחסה לאוכלוסייה המזדקנת בארץ הזאת. ראוי לציין בהוקרה רבה תרומתם החשובה של ד"ר זק נריה יו"ר המחלקה לקשרים בין־לאומיים בהסתדרות, על סיועו המתמיד בכל הנוגע לפעילותה הבין־לאומית של הסתדרות הגימלאים, וכן של חברנו אפרים ליפשיץ נציג הסתדרות הגימלאים במוסדות של הפדרציה הבין־לאומית, שהיה בין היוזמים לקיום הכנס בירושלים.

*** ***

מאבק נמשך ושכרו בצידו

מאבקה הנמשך של הסתדרות הגימלאים בנושא החלת הסכם השכר בשירות הציבורי על הגימלאים התקציביים ויישומן לאלתר של תוספות הדרגות בדומה לעובדים הפעילים הוכתר בהצלחה. נושא חשוב זה הועלה בין השאר על ידינו בפגישה עם שר האוצר כפי שפורסם ב"טור הזהב" ב־8 לאוגוסט 1995.

משמעות ההישג היא, שהקידום בדרגה אחת שחל על העובדים בשירות המדינה יחול על גימלאים שהיו בשירות המדינה, העיריות והמועצות המקומיות בדירוג המינהלי (אחיד) מח"ר, מהנדסים, טכנאים, משפטנים, פרקליטים, עיתונאים ומקצועות טכניים החל מהראשון בינואר 1996. הישג חשוב זה של מאבקנו בא נוסף על התוספת שהגימלאים קיבלו בחודש מרץ 1994.

כאן המקום לציין סיועו המתמיד כחבר ועדת המעקב המשותפת למשרד האוצר וההסתדרות להישג הזה של החבר אפרים זילוני המשנה ליו"ר האגף לאיגוד מקצועי, במכתבו של זילוני מ־6 בספטמבר 1995 לח' א. דייק יו"ר הסתדרות הגימלאים הוא כותב: "אני שמח להודיעך על ההחלטה והסיכום שנתקבלו בועדת זילוני – קוציק, לגבי מתן דרגה אחת לגימלאים בשירות הציבורי החל ב־1.1.1996, וזאת נוסף לפיצוי בגין שחיקה שקיבלו הגימלאים במרס 1994.

אנו קוראים בהזדמנות זאת לכל הגימלאים בישראל להצטרף להסתדרות הגימלאים למען חזק אותה במאבקיה הבלתי נלאים לרווחתו הכלכלית התרבותית ולמען איכות חייו של הגימלאי.

מבזקים מקומיים

המורים הגימלאים בחולון טיילו בירושלים

לרגל פתיחת עונת הפעילות החדשה ולציון שלושת אלפים שנה לירושלים, ציינו המורים הגימלאים בחולון את האירוע בטיול מרתק לירושלים של ימי בית שני. בין היעדי הסיור המשתתפים באתרים ארכיאולוגיים, בסמטאות הרובע היהודי, והתרשמו עמוקות מסיורים במנהרות הכותל שהיוו את "מסמר" הטיול. הטיול לווה ע"י חברי מזכירות תא המורים המקומי אליהו אורנה וברכה כהן והצטיין בסדרים נאים.

רשם: עמנואל אהרוני

כנס בכפר־סבא

ביום שלישי 5.9.95 נפתחה המכללה לשנת הלימודים תשנ"ו כאשר אולם הישיבות של מועצת הפועלים היה מלא מפה לפה. החו' שרה גפן מנהלת המכללה פתחה את הכנס שהשתתפו בו אורחים רבים. סגן ראש נפתלי שניא מזכיר מועצת פועלי כפר־סבא הדגיש את מחויבות ההסתדרות בישוב לעשות יותר למען הוותיקים בעיר.

החו' צבי אטלס יו"ר אגף הרווחה בהסתדרות הגימלאים הדגיש בדבריו חשיבות פעילותם של הגימלאים שהם היסוד המוצק של הסתדרות העובדים.

החו' שמעון אביאמר יו"ר המכללות בארץ הדגיש חשיבות ההתמדה בלימודים כקנה מידה לאיכות החברה בכלל. נציג "דקלה" מר רוזנפלד הסביר את סעיפי ההסכם של הביטוח המשלים לגימלאי ההסתדרות לשביעות רצונם של הנוכחים.

רשם: צבי אטלס

ועד חדש לגימלאי מועצת פועלי חיפה

בכנס כללי של גימלאי מועצת פועלי חיפה שהתקיים לאחרונה נבחר ועד גימלאים חדש בהרכב: יו"ר מרים רוזנטל, לשעבר רשות השיפוט של ההסתדרות בחיפה והצפון שנבחרה פה אחד כיו"ר הוועד. כן נבחרו החו': אסתר כהן, מרדכי עבאדי, צבי צימט ובתיה ש. יו"ר הסתדרות הגימלאים במרחב חיפה החו' משה ורטמן שלח להם ברכה ואיחל להם עבודה פוריה למען רווחתם של הגימלאים ושיתוף פעולה הדוק עם הסתדרות הגימלאים.

רשם: מרדכי זילברשטיין

תזכורת

חברי המזכירות של הסתדרות הגימלאים ויו"ר הסניפים מוזמנים למושב מיוחד שיתקיים במסגרת הכנס הבינלאומי ביום 17.9.95 בשעה 17.00 במלון רמדה רנסנס בירושלים.

אוטובוסים מיוחדים לירושלים יצאו:

מחיפה מבית מועצת הפועלים בשעה 14.00

מתל־אביב מהוועד הפועל של ההסתדרות בשעה 14.45

נא לדייק.

טעות לעולם חוזרת

בשל שגיאת המדפיס נפלה טעות ב"טור הזהב" מה־5 בספטמבר המדובר בחלק הראשון של הסכם לתוספת יוקר ועדכון קיצבאות הביטוח הלאומי.

להלן הנוסח כפי שהובא להדפסה:

הסכם לתוספת יוקר ועדכון קיצבאות הביטוח הלאומי

ביום 3.8.1995 נחתם הסכם תוספת יוקר בין ההסתדרות לבין לשכת התאום של הארגונים הכלכליים, שבו יעודכן השכר החל מתאריך 1.8.95 בשיעור של 0.5% עד לתקרת שכר של – 6,500 ש"ח. שכר המינימום עודכן החל מתאריך 1.8.95 לסך של – 1,785.37 ש"ח לחודש, הפנסיה המשולמת לגימלאים מקרנות הפנסיה המצטברות, העדכון גימלתם בגובה עליית המדד בסך של 2,58,55%. הפנסיה לגימלאים תקציביים, העדכון גימלתם בגובה תוספת היוקר בסך של 0.5%. החל מחודש אוגוסט 1995 עודכנו קיצבאות הזיקנה המשולמות ע"י הביטוח הלאומי.

רשם: אריה סירוטה

עריכה: שמואל סולר

יותר חשמל יגיע אליך
מצומת החשמל הארצי

תחנת המיתוג בקיסריה, מוביל החשמל הארצי החדש ותחנת־הכוח שהקמתה נשלמת בחדרה, יתאימו את כושר ייצור והולכת החשמל לביקושים הגוברים לאנרגיה

תחנת המיתוג החדשה בקיסריה היא מן הגדולות והמשוכללות בעולם ותכנונה כולו הוא כחול לבן. המדובר באחד הפרוייקטים המורכבים ביותר מבחינה טכנולוגית, שעם הקמתם התמודדה חברת החשמל בשנים האחרונות. שילובה של תחנת המיתוג החדשה במערכת החשמל הארצית הוא בבחינת "קפיצת מדרגה" בתשתית הלאומית האסטרטגית של משק חשמל מודרני, והיא מאפשרת וויסות כמויות חשמל גדולות והעברתן לגוש דן ולמרכזי הביקוש הגדולים.

"קיסריה" היא החשובה מארבעת צמתי המיתוג בין תחנות־הכוח החדשות לבין מוביל החשמל הארצי החדש. ההשקעה הכוללת במערכת ההולכה והמסירה של החשמל מאשקלון ועד מפרץ חיפה היא כחצי מיליארד דולר. מתוכם, הושקעו כ־150 מיליון דולר בתחנת המיתוג בקיסריה.

חברת החשמל משקיעה מאמצים בזירוז השלמת הקמתם של מוביל החשמל הארצי, תחנות המיתוג ותחנות־הכוח החדשות. זאת כדי לספק ביקושים הולכים וגוברים לחשמל, ולהבטיח אמינות אספקה גבוהה יותר, שירות טוב יותר ואיכות חיים משופרת.

חברת החשמל